

ต้นฉบับ

สัญญาจ้างก่อสร้าง

สัญญาเลขที่ ทน.อบ.๓๒/๒๕๖๖

สัญญานี้ทำขึ้น ณ เทศบาลนครอุบลราชธานี ตำบล/แขวง ในเมือง อำเภอ/เขต เมืองอุบลราชธานี จังหวัด อุบลราชธานี เมื่อวันที่ ๗ เมษายน ๒๕๖๖ ระหว่าง เทศบาลนครอุบลราชธานี โดย นายอาทิตย์ คุณผล ซึ่งต่อไปในสัญญานี้เรียกว่า "ผู้ว่าจ้าง" ฝ่ายหนึ่ง กับ ห้างหุ้นส่วนจำกัด เชิดชัยสินรุ่งเรือง ซึ่งจดทะเบียนเป็นนิติบุคคล ณ สำนักงานทะเบียนหุ้นส่วนบริษัท จังหวัดอุบลราชธานี กรมพัฒนาธุรกิจการค้า กระทรวงพาณิชย์ มีสำนักงานใหญ่อยู่ เลขที่ ๘๑ - ๘๓ ถนนสุขาอุภรณ์ ตำบล/แขวง ในเมือง อำเภอ/เขต เมืองอุบลราชธานี จังหวัด อุบลราชธานี โดย นายนันทวิทย์ ชยะกุลศิริ ผู้มีอำนาจลงนามผูกพันนิติบุคคลปรากฏตามหนังสือรับรองของ สำนักงานทะเบียนหุ้นส่วนบริษัท จังหวัดอุบลราชธานี กรมพัฒนาธุรกิจการค้า กระทรวงพาณิชย์ ที่ ลงวันที่ ๑๖ กุมภาพันธ์ ๒๕๖๖ แนบท้ายสัญญานี้ ซึ่งต่อไปในสัญญานี้เรียกว่า "ผู้รับจ้าง" อีกฝ่ายหนึ่ง

คู่สัญญาได้ตกลงกันมีข้อความดังต่อไปนี้

ข้อ ๑. ข้อตกลงว่าจ้าง

ผู้ว่าจ้างตกลงจ้างและผู้รับจ้างตกลงรับจ้างทำงาน โครงการก่อสร้างถนน ค.ล.ส. ซอยพโลชัย ๙.๑ (ข้างบ้านเลขที่ ๑) ด้วยวิธีประกวดราคาอิเล็กทรอนิกส์ (e-bidding) ณ ซอยพโลชัย ๙.๑ (ข้างบ้านเลขที่ ๑) ตำบล/แขวง ในเมือง อำเภอ/เขต เมืองอุบลราชธานี จังหวัด อุบลราชธานี ตามข้อกำหนดและเงื่อนไขแห่งสัญญานี้รวมทั้งเอกสารแนบท้ายสัญญา

ผู้รับจ้างตกลงที่จะจัดหาแรงงานและวัสดุ เครื่องมือเครื่องใช้ ตลอดจนอุปกรณ์ต่างๆ ชนิดดี เพื่อใช้ในการงานจ้างตามสัญญานี้

ข้อ ๒. เอกสารอันเป็นส่วนหนึ่งของสัญญา

เอกสารแนบท้ายสัญญาดังต่อไปนี้ให้ถือเป็นส่วนหนึ่งของสัญญานี้

ผนวก ๑ ใบเสนอราคา	จำนวน ๒ แผ่น
ผนวก ๒ ใบปริมาณราคาค่าก่อสร้าง	จำนวน ๑ แผ่น
ผนวก ๓ แบบรูปรายการ	จำนวน ๒ แผ่น
ผนวก ๔ แบบแปลนเทศบาล ช๘๘/๖๕	จำนวน ๔ แผ่น
ผนวก ๕ หลักประกันสัญญา หนังสือคำอธิบายกรสิกรไทย	จำนวน ๑ แผ่น

สาขา ถนนขยางกูร อุบลราชธานี ลงวันที่ ๓๐ มีนาคม ๒๕๖๖

เลขที่ ๑๐๐๐๖๑๗๔๗๓๗๑ จำนวนเงิน ๒๗,๓๒๕ บาท

(ลงชื่อ).....ผู้ว่าจ้าง

(นายอาทิตย์ คุณผล)

(ลงชื่อ).....ผู้รับจ้าง

(นายนันทวิทย์ ชยะกุลศิริ)

สำเนาถูกต้อง

(นางสาวจุฬารัตน์ วิวรรณพงษ์)

(นักวิชาการพัสดุชำนาญการสูง)



ต้นฉบับ

-๒-

ผนวก ๖ สูตรการคำนวณค่า K

หมวดงานทาง

๑. งานผิวถนนคอนกรีตเสริมเหล็ก

ใช้สูตร $K = ๐.๓๐ + ๐.๑๐ \text{ It/Io} + ๐.๓๕ \text{ Ct/Co} + ๐.๑๐ \text{ Mt/Mo} + ๐.๑๕ \text{ St/So}$

ความใดในเอกสารแนบท้ายสัญญาที่ขัดหรือแย้งกับข้อความในสัญญานี้ ให้ใช้ข้อความในสัญญานี้บังคับ และในกรณีที่เอกสารแนบท้ายสัญญาขัดแย้งกันเอง ผู้รับจ้างจะต้องปฏิบัติตามคำวินิจฉัยของผู้ว่าจ้าง คำวินิจฉัยของผู้ว่าจ้างให้ถือเป็นที่สุด และผู้รับจ้างไม่มีสิทธิเรียกร้องค่าจ้าง ค่าเสียหายหรือค่าใช้จ่ายใดๆ เพิ่มเติมจากผู้ว่าจ้างทั้งสิ้น

ข้อ ๓. หลักประกันการปฏิบัติตามสัญญา

ในขณะที่ทำสัญญานี้ผู้รับจ้างได้นำหลักประกันเป็น หนังสือค้ำประกันของธนาคาร เป็นจำนวนเงิน ๒๗,๓๒๕.๐๐ บาท (สองหมื่นเจ็ดพันสามร้อยยี่สิบห้าบาทถ้วน) ซึ่งเท่ากับร้อยละ ๕ (ห้า) ของราคาค่าจ้างตามสัญญา มามอบให้แก่ผู้ว่าจ้างเพื่อเป็นหลักประกันการปฏิบัติตามสัญญานี้

กรณีผู้รับจ้างใช้หนังสือค้ำประกันมาเป็นหลักประกันการปฏิบัติตามสัญญา หนังสือค้ำประกันดังกล่าวจะต้องออกโดยธนาคารที่ประกอบกิจการในประเทศไทย หรือโดยบริษัทเงินทุนหรือบริษัทเงินทุนหลักทรัพย์ที่ได้รับอนุญาตให้ประกอบกิจการเงินทุนเพื่อการพาณิชย์และประกอบธุรกิจ ค้ำประกันตามประกาศของธนาคารแห่งประเทศไทย ตามรายชื่อบริษัทเงินทุนที่ธนาคารแห่งประเทศไทยแจ้งเวียนให้ทราบตามแบบที่คณะกรรมการนโยบายการจัดซื้อจัดจ้างและการบริหารพัสดุภาครัฐกำหนดหรืออาจเป็นหนังสือค้ำประกันอิเล็กทรอนิกส์ตามวิธีการที่กรมบัญชีกลางกำหนดก็ได้ และจะต้องมีอายุการค้ำประกันตลอดไปจนกว่าผู้รับจ้างพ้นข้อผูกพันตามสัญญานี้

หลักประกันที่ผู้รับจ้างนำมามอบให้ตามวรรคหนึ่ง จะต้องมียุครอบคลุมความรับผิดชอบทั้งปวงของผู้รับจ้างตลอดอายุสัญญา ถ้าหลักประกันที่ผู้รับจ้างนำมามอบให้ดังกล่าวลดลงหรือเสื่อมค่าลง หรือมีอายุไม่ครอบคลุมถึงความรับผิดชอบของผู้รับจ้างตลอดอายุสัญญา ไม่ว่าจะด้วยเหตุใดๆ ก็ตาม รวมถึงกรณี ผู้รับจ้างส่งมอบงานล่าช้า เป็นเหตุให้ระยะเวลาแล้วเสร็จหรือวันครบกำหนดความรับผิดชอบในความชำรุดบกพร่องตามสัญญาเปลี่ยนแปลงไป ไม่ว่าจะเกิดขึ้นคราวใด ผู้รับจ้างต้องหาหลักประกันใหม่หรือหลักประกันเพิ่มเติมให้มีจำนวนครบถ้วนตามวรรคหนึ่งมามอบให้แก่ผู้ว่าจ้างภายใน ๑๕ (สิบห้า) วัน นับถัดจากวันที่ได้รับแจ้งเป็นหนังสือจากผู้ว่าจ้าง

หลักประกันที่ผู้รับจ้างนำมามอบไว้ตามข้อนี้ ผู้ว่าจ้างจะคืนให้แก่ผู้รับจ้าง โดยไม่มีดอกเบี้ยเมื่อผู้รับจ้างพ้นจากข้อผูกพัน และความรับผิดชอบทั้งปวงตามสัญญานี้แล้ว

(ลงชื่อ) ผู้ว่าจ้าง
(นายอาทิตย์ คุณผล)

..... (ลงชื่อ)
.....
(นางสาวจุฬารรณ วิศวกรรมพงษ์)
นักวิชาการพัสดุชำนาญการ

(ลงชื่อ) ผู้รับจ้าง
(นายนันทวิทย์ ชัยกุลศรี)



ต้นฉบับ

-๓-

ข้อ ๔ (ข) ค่าจ้างและการจ่ายเงิน

ผู้ว่าจ้าง ตกลงจ่าย และผู้รับจ้างตกลงรับเงินค่าจ้างจำนวนเงิน ๕๔๖,๕๐๐.๐๐ บาท (ห้าแสนสี่หมื่นหกพันห้าร้อยบาทถ้วน) ซึ่งได้รวมภาษีมูลค่าเพิ่ม จำนวน ๓๕,๗๕๒.๓๔ บาท (สามหมื่นห้าพันเจ็ดร้อยห้าสิบบาทสามสิบสี่สตางค์) ตลอดจน ภาษีอากรอื่น ๆ และค่าใช้จ่ายทั้งปวงด้วยแล้ว โดยถือราคาเหมารวม เป็นเกณฑ์ และกำหนดการจ่ายเงิน เป็นงวด ๆ ระยะเวลา ๙๐ วัน ทั้งนี้รวมระยะเวลาทดสอบต่าง ๆ ดังนี้

งวดที่ ๑ (งวดสุดท้าย) เป็นจำนวนเงิน ๕๔๖,๕๐๐.๐๐ บาท (ห้าแสนสี่หมื่นหกพันห้าร้อยบาทถ้วน) เมื่อผู้รับจ้างได้ปฏิบัติงาน โครงการก่อสร้างถนน ค.ส.ล.ซอยพลชัย ๙.๑ (ข้างบ้านเลขที่ ๑) เมื่อได้ส่งมอบงานครบถ้วนตามสัญญาแล้ว ให้แล้วเสร็จภายใน ๖ กรกฎาคม ๒๕๖๖

- ก่อสร้างถนน ค.ส.ล. หน้า ๐.๑๕ ม. กว้าง ๔.๐๐ ม.ยาว ๒๐๙ ม. หรือพื้นที่รวมไม่น้อยกว่า ๘๓๖ ตร.ม.
- บัญชีโครงการ จำนวน ๑ บัญชี
- และอื่น ๆ ตามแบบแปลนเทศบาลนครอุบลราชธานี ที่ ช ๘๘/๖๕

ข้อ ๕. เงินค่าจ้างล่วงหน้า

ผู้ว่าจ้างตกลงจ่ายเงินค่าจ้างล่วงหน้าให้แก่ผู้รับจ้างเป็นจำนวนเงิน - บาท ซึ่งเท่ากับร้อยละ - ของราคาค่าจ้าง ตามสัญญาที่ระบุไว้ในข้อ ๔

เงินค่าจ้างล่วงหน้าดังกล่าวจะจ่ายให้ภายหลังจากผู้รับจ้างได้วางหลักประกันการรับเงินค่าจ้างล่วงหน้าเป็นหนังสือค้ำประกันหรือหนังสือค้ำประกันอิเล็กทรอนิกส์ของธนาคารภายในประเทศ หรือพันธบัตรรัฐบาลไทย เต็มตามจำนวนเงินค่าจ้างล่วงหน้านั้นให้แก่ผู้ว่าจ้าง ผู้รับจ้างจะต้องออกใบเสร็จรับเงินค่าจ้างล่วงหน้า ตามแบบที่ผู้ว่าจ้างกำหนดให้ และผู้รับจ้างตกลงที่จะกระทำตามเงื่อนไขอันเกี่ยวกับการใช้จ่ายและการใช้คืนเงินค่าจ้างล่วงหน้าดังกล่าวนี้

๕.๑ ผู้รับจ้างจะใช้เงินค่าจ้างล่วงหน้าเพื่อเป็นค่าใช้จ่ายในการปฏิบัติงานตามสัญญาเท่านั้นหากผู้รับจ้างใช้จ่ายเงินค่าจ้างล่วงหน้า หรือส่วนใดส่วนหนึ่งของเงินค่าจ้างล่วงหน้าในทางอื่นผู้ว่าจ้างอาจจะเรียกเงินค่าจ้างล่วงหน้าคืนจากผู้รับจ้างหรือบังคับเอาจากหลักประกันการรับเงินค่าจ้างล่วงหน้าได้ทันที

๕.๒ เมื่อผู้ว่าจ้างเรียกร้อง ผู้รับจ้างต้องแสดงหลักฐานการใช้จ่ายเงินค่าจ้างล่วงหน้าเพื่อพิสูจน์ว่าได้ยื่นไป ตามข้อ ๕.๑ ภายในกำหนด ๑๕ (สิบห้า) วัน นับถัดจากวันได้รับแจ้งเป็นหนังสือจากผู้ว่าจ้างหากผู้รับจ้างไม่อาจแสดงหลักฐานดังกล่าวภายในกำหนด ๑๕ (สิบห้า) วัน ผู้ว่าจ้างอาจเรียกเงินค่าจ้างล่วงหน้าคืนจากผู้รับจ้าง หรือบังคับเอาจากหลักประกันการรับเงินค่าจ้างล่วงหน้าได้ทันที

(ลงชื่อ) ผู้ว่าจ้าง
(นายอาทิตย์ คุณมผล)

สำเนาถูกต้อง (ลงชื่อ)

(นายนันทวิทย์ ชัยสวัสดิศิริ)

(นางสาวจุฬารมณ วิวรรณพงษ์)

นักวิชาการพัสดุชำนาญการ



ต้นฉบับ

-๔-

๕.๓ (ข) (สำหรับสัญญาที่เป็นราคาเหมารวม)

ในการจ่ายเงินค่าจ้างให้แก่ผู้รับจ้างตามข้อ ๔ ผู้ว่าจ้างจะหักเงินค่าจ้างในแต่ละงวดเพื่อชดใช้คืนเงินค่าจ้างล่วงหน้าไว้จำนวนร้อยละ - ของจำนวนเงินค่าจ้างในแต่ละงวดจนกว่าจำนวนเงินไว้จะครบตามจำนวนเงินที่หักค่าจ้างล่วงหน้าจากผู้รับจ้างได้รับไปแล้ว ยกเว้นค่าจ้างงวดสุดท้ายจะหักไว้เป็นจำนวนเท่ากับจำนวนเงินค่าจ้างล่วงหน้าที่เหลือทั้งหมด

๕.๔ เงินจำนวนใด ๆ ก็ตามที่ผู้รับจ้างจะต้องจ่ายให้แก่ผู้ว่าจ้างเพื่อชำระหนี้หรือเพื่อชดใช้ความรับผิดชอบต่าง ๆ ตามสัญญา ผู้ว่าจ้างจะหักเอาจากเงินค่าจ้างงวดที่จะจ่ายให้แก่ผู้รับจ้างก่อนที่จะหักชดใช้คืนเงินค่าจ้างล่วงหน้า

๕.๕ ในกรณีที่มีการบอกเลิกสัญญา หากเงินค่าจ้างล่วงหน้าที่เหลือเกินกว่าจำนวนเงินที่ผู้รับจ้างจะได้รับหลังจากหักชดใช้ในกรณีอื่นแล้ว ผู้รับจ้างจะต้องจ่ายคืนเงินจำนวนที่เหลือนั้นให้แก่ผู้ว่าจ้าง ภายใน ๗ (เจ็ด) วัน นับถัดจากวันได้รับแจ้งเป็นหนังสือจากผู้ว่าจ้าง

๕.๖ (ข) (สำหรับสัญญาที่เป็นราคาเหมารวม)

ผู้ว่าจ้างจะคืนหลักประกันการรับเงินค่าจ้างล่วงหน้าให้แก่ผู้รับจ้าง ต่อเมื่อผู้ว่าจ้างได้หักเงินค่าจ้างไว้ครบจำนวนเงินค่าจ้างล่วงหน้าตามข้อ ๕.๓ (ข) แล้ว เว้นแต่ในกรณีดังต่อไปนี้ ผู้รับจ้างมีสิทธิขอคืนหลักประกันการรับเงินค่าจ้างล่วงหน้าบางส่วนก่อนได้

(๑) กรณีผู้รับจ้างวางหลักประกันการรับเงินค่าจ้างล่วงหน้าไว้ฉบับเดียว หากผู้ว่าจ้างได้หักเงินค่าจ้างล่วงหน้าไปแล้ว ผู้รับจ้างมีสิทธิขอคืนหลักประกันการรับเงินค่าจ้างล่วงหน้าในส่วนที่ผู้ว่าจ้างได้หักเงินค่าจ้างล่วงหน้าไปแล้วนั้น โดยผู้รับจ้างจะต้องนำหลักประกันการรับเงินค่าจ้างล่วงหน้าฉบับใหม่ที่มีมูลค่าเท่ากับเงินค่าจ้างล่วงหน้าที่เหลืออยู่มาวางให้แก่ผู้ว่าจ้าง

(๒) กรณีผู้รับจ้างได้วางหลักประกันการรับเงินค่าจ้างล่วงหน้าไว้หลายฉบับ ซึ่งแต่ละฉบับมีมูลค่าเท่ากับจำนวนเงินค่าจ้างล่วงหน้าที่ผู้ว่าจ้างจะต้องหักไว้ในแต่ละงวด หากผู้ว่าจ้างได้หักเงินค่าจ้างล่วงหน้าในงวดใดแล้ว ผู้รับจ้างมีสิทธิขอคืนหลักประกันการรับเงินค่าจ้างล่วงหน้าในงวดนั้นได้

ข้อ ๖. การหักเงินประกันผลงาน

ในการจ่ายเงินค่าจ้างให้แก่ผู้รับจ้างแต่ละงวด ผู้ว่าจ้างจะหักเงินจำนวนร้อยละ - ของเงินที่ต้องจ่ายในงวดนั้นเพื่อเป็นประกันผลงาน ในกรณีที่เงินประกันผลงานถูกหักไว้แล้วเป็นจำนวนเงินไม่ต่ำกว่า บาท ผู้รับจ้างมีสิทธิที่จะขอเงินประกันผลงานคืน โดยนำหนังสือคำประกันของธนาคารหรือหนังสือคำประกันอสังหาริมทรัพย์ซึ่งออกโดยธนาคารภายในประเทศมามอบให้ผู้ว่าจ้างเพื่อเป็นหลักประกันแทนก็ได้



.....ผู้ว่าจ้าง
(นายอาทิตย์ คุณผล)

..... (ลงชื่อ)
สำเนาถูกต้อง



.....ผู้รับจ้าง
(นายนันทวิทย์ ชยะกุลศิริ)

ต้นฉบับ

-๕-

ผู้ว่าจ้างจะคืนเงินประกันผลงาน และ/หรือหนังสือค้ำประกันของธนาคารดังกล่าวตามวรรคหนึ่งโดยไม่มีดอกเบี้ยให้แก่ผู้รับจ้างพร้อมกับการจ่ายเงินค่าจ้างงวดสุดท้าย

ข้อ ๗ (ข) กำหนดเวลาแล้วเสร็จและสิทธิของผู้ว่าจ้างในการบอกเลิกสัญญา

ผู้รับจ้างต้องเริ่มทำงานที่รับจ้างภายในวันที่ ๘ เมษายน ๒๕๖๖ และจะต้องทำงานให้แล้วเสร็จบริบูรณ์ภายในวันที่ ๖ กรกฎาคม ๒๕๖๖ ถ้าผู้รับจ้างมิได้ลงมือทำงานภายในกำหนดเวลา หรือไม่สามารถทำงานให้แล้วเสร็จตามกำหนดเวลา หรือมีเหตุให้เชื่อได้ว่าผู้รับจ้างไม่สามารถทำงานให้แล้วเสร็จภายในกำหนดเวลา หรือจะแล้วเสร็จล่าช้าเกินกว่ากำหนดเวลา หรือผู้รับจ้างทำผิดสัญญาข้อใดข้อหนึ่ง หรือตกเป็นผู้ถูกพิทักษ์ทรัพย์เด็ดขาด หรือตกเป็นผู้ล้มละลาย หรือเพิกเฉยไม่ปฏิบัติตามคำสั่งของคณะกรรมการตรวจรับพัสดุหรือผู้ควบคุมงานหรือบริษัทที่ปรึกษาซึ่งได้รับมอบอำนาจจากผู้ว่าจ้าง ผู้ว่าจ้างมีสิทธิที่จะบอกเลิกสัญญานี้ได้ และมีสิทธิจ้างผู้รับจ้างรายใหม่เข้าทำงานของผู้รับจ้างให้ลุล่วงไปด้วย การใช้สิทธิบอกเลิกสัญญานี้ไม่กระทบสิทธิของผู้ว่าจ้างที่จะเรียกร้องค่าเสียหายจากผู้รับจ้าง

การที่ผู้ว่าจ้างมิใช้สิทธิเลิกสัญญาดังกล่าวข้างต้นไม่เป็นเหตุให้ผู้รับจ้างพ้นจากความรับผิดชอบสัญญา

ข้อ ๘ ความรับผิดชอบในความชำรุดบกพร่องของงานจ้าง

เมื่องานแล้วเสร็จบริบูรณ์ และผู้ว่าจ้างได้รับมอบงานจากผู้รับจ้างหรือจากผู้รับจ้างรายใหม่ ในกรณีที่มีการบอกเลิกสัญญาตามข้อ ๗ หากมีเหตุชำรุดบกพร่องหรือเสียหายเกิดขึ้นจากการจ้างนี้ ภายในกำหนด ๒ (สอง) ปี นับถัดจากวันที่ได้รับมอบงานดังกล่าว ซึ่งความชำรุดบกพร่องหรือเสียหายนั้นเกิดจากความบกพร่องของผู้รับจ้างอันเกิดจากการใช้วัสดุที่ไม่ถูกต้องหรือทำไว้มันหรือทำไม่ถูกต้องตามมาตรฐานแห่งหลักวิชา ผู้รับจ้างจะต้องรีบทำการแก้ไข ให้เป็นที่เรียบร้อยโดยไม่ชักช้า โดยผู้ว่าจ้างไม่ต้องออกเงินใดๆ ในการนี้ทั้งสิ้น หากผู้รับจ้างไม่กระทำการดังกล่าวภายในกำหนด ๑๕ (สิบห้า) วัน นับถัดจากวันที่ได้รับแจ้งเป็นหนังสือจาก ผู้ว่าจ้างหรือไม่ทำการแก้ไขให้ถูกต้องเรียบร้อยภายในเวลาที่ผู้ว่าจ้างกำหนด ให้ผู้ว่าจ้างมีสิทธิที่จะทำการนั้นเองหรือจ้างผู้อื่นให้ทำงานนั้น โดยผู้รับจ้างต้องเป็นผู้ออกค่าใช้จ่ายเองทั้งสิ้น

ในกรณีเร่งด่วนจำเป็นต้องรีบแก้ไขเหตุชำรุดบกพร่องหรือเสียหายโดยเร็ว และไม่อาจรอให้ผู้รับจ้างแก้ไขในระยะเวลาที่กำหนดไว้ตามวรรคหนึ่งได้ ผู้ว่าจ้างมีสิทธิเข้าจัดการแก้ไขเหตุชำรุดบกพร่องหรือเสียหายนั้นเองหรือจ้างผู้อื่นให้ซ่อมแซมความชำรุดบกพร่องหรือเสียหาย โดยผู้รับจ้าง ต้องรับผิดชอบชำระค่าใช้จ่ายทั้งหมดที่เกิดขึ้น

การที่ผู้ว่าจ้างทำการนั้นเอง หรือจ้างผู้อื่นให้ทำงานนั้นแทนผู้รับจ้าง ไม่ทำให้ผู้รับจ้างหลุดพ้นจากความรับผิดชอบสัญญา หากผู้รับจ้างไม่ชดเชยค่าใช้จ่ายหรือค่าเสียหายตามที่ผู้ว่าจ้างเรียกร้องผู้ว่าจ้างมีสิทธิบังคับจากหลักประกันการปฏิบัติตามสัญญาได้

(ลงชื่อ).....ผู้ว่าจ้าง

(ลงชื่อ).....ผู้รับจ้าง

(นายอาทิตย์ คุณผล)

สำเนาถูกต้อง

(นายนันทวิทย์ ชยะกุลศิริ)

(นางสาวจุฬารรณ วีรธรรมพงษ์)

นักวิชาการพัสดุชำนาญการ

ต้นฉบับ

-๖-

ข้อ ๙ การจ้างช่วง

ผู้รับจ้างจะต้องไม่เอางานทั้งหมดหรือแต่บางส่วนแห่งสัญญาไปจ้างช่วงอีกทอดหนึ่ง เว้นแต่การจ้างช่วงงานแต่บางส่วนที่ได้รับอนุญาตเป็นหนังสือจากผู้ว่าจ้างแล้ว การที่ผู้ว่าจ้างได้อนุญาตให้จ้างช่วงงานแต่บางส่วนดังกล่าวนี้ ไม่เป็นเหตุให้ผู้รับจ้างหลุดพ้นจากความรับผิดหรือพันธะหน้าที่ตามสัญญานี้ และผู้รับจ้างจะยังคงต้องรับผิดชอบในความผิดและความประมาทเลินเล่อของผู้รับจ้างช่วง หรือของตัวแทนหรือลูกจ้างของผู้รับจ้างช่วงนั้นทุกประการ

กรณีผู้รับจ้างไปจ้างช่วงงานแต่บางส่วนโดยฝ่าฝืนความในวรรคหนึ่ง ผู้รับจ้างต้องชำระค่าปรับให้แก่ผู้ว่าจ้างเป็นจำนวนเงินในอัตราร้อยละ ๑๐ (สิบ) ของวงเงินของงานที่จ้างช่วงตามสัญญา ทั้งนี้ ไม่ตัดสิทธิผู้ว่าจ้างในการบอกเลิกสัญญา

ข้อ ๑๐ การควบคุมงานของผู้รับจ้าง

ผู้รับจ้างจะต้องควบคุมงานที่รับจ้างอย่างเอาใจใส่ ด้วยประสิทธิภาพและความชำนาญ และในระหว่างทำงานที่รับจ้างจะต้องจัดให้มีผู้แทนซึ่งทำงานเต็มเวลาเป็นผู้รับผิดชอบควบคุมงานของ ผู้รับจ้าง ผู้แทนดังกล่าวจะต้องได้รับมอบอำนาจจากผู้รับจ้าง คำสั่งหรือคำแนะนำต่างๆ ที่ผู้ว่าจ้าง คณะกรรมการตรวจรับพัสดุ ผู้ควบคุมงานหรือบริษัทที่ปรึกษาที่ผู้ว่าจ้างแต่งตั้ง ได้แจ้งแก่ผู้แทนเช่นว่านั้น ให้ถือว่าเป็นคำสั่งหรือคำแนะนำที่ได้แจ้งแก่ผู้รับจ้าง การแต่งตั้งผู้แทนตามข้อนี้จะต้องทำเป็นหนังสือและต้องได้รับความเห็นชอบเป็นหนังสือ จากผู้ว่าจ้าง การเปลี่ยนตัวหรือแต่งตั้งผู้แทนใหม่จะทำได้หากไม่ได้รับความเห็นชอบ เป็นหนังสือจากผู้ว่าจ้างก่อน

ผู้ว่าจ้างมีสิทธิที่จะขอให้เปลี่ยนตัวผู้แทนตามวรรคหนึ่ง โดยแจ้งเป็นหนังสือไปยังผู้รับจ้าง และผู้รับจ้างจะต้องทำการเปลี่ยนตัวผู้แทนนั้นโดยพลัน โดยไม่คิดค่าจ้างหรือราคาเพิ่มหรืออ้างเป็นเหตุเพื่อขยายอายุสัญญาอันเนื่องมาจากเหตุนี้

ข้อ ๑๑ ความรับผิดของผู้รับจ้าง

ผู้รับจ้างจะต้องรับผิดชอบต่ออุบัติเหตุ ความเสียหาย หรือภัยอันตรายใดๆ อันเกิดจาก การปฏิบัติงานของผู้รับจ้าง และจะต้องรับผิดชอบต่อความเสียหายจากการกระทำของลูกจ้างหรือตัวแทน ของผู้รับจ้าง และจากการปฏิบัติงานของผู้รับจ้างช่วงด้วย (ถ้ามี)

ความเสียหายใดๆ อันเกิดแก่งานที่ผู้รับจ้างได้ทำขึ้น แม้จะเกิดขึ้นเพราะเหตุสุดวิสัย ก็ความ ผู้รับจ้างจะต้องรับผิดชอบโดยซ่อมแซมให้คืนดีหรือ เปลี่ยนให้ใหม่โดยค่าใช้จ่ายของผู้รับจ้างเอง เว้นแต่ความเสียหายนั้นเกิดจากความผิดของผู้ว่าจ้าง ทั้งนี้ ความรับผิดของผู้รับจ้างดังกล่าวในข้อนี้จะสิ้นสุดลงเมื่อผู้ว่าจ้างได้รับมอบงานครั้งสุดท้าย ซึ่งหลังจากนั้นผู้รับจ้างคงต้องรับผิดชอบเพียงในกรณีชำรุดบกพร่อง หรือความเสียหายดังกล่าวในข้อ ๘ เท่านั้น

(ลงชื่อ).....ผู้ว่าจ้าง

(นายอาทิตย์ คุณผล)

(ลงชื่อ).....ผู้รับจ้าง

สำเนาถูกต้อง

(นายนันทวิทย์ ชยะกุลศิริ)

(นางสาวจุฬารรณ วิวรรณพงษ์)

นักวิชาการพัสดุชำนาญการ

ต้นฉบับ

-๗-

ผู้รับจ้างจะต้องรับผิดชอบต่อบุคคลภายนอกในความเสียหายใดๆ อันเกิดจาก การปฏิบัติงานของผู้รับจ้าง หรือลูกจ้างหรือตัวแทนของผู้รับจ้าง รวมถึงผู้รับจ้างช่วง (ถ้ามี) ตามสัญญาฯ หากผู้ว่าจ้างถูกเรียกร้องหรือฟ้องร้องหรือต้องชดใช้ค่าเสียหายให้แก่บุคคลภายนอกไปแล้ว ผู้รับจ้างจะต้อง ดำเนินการใดๆ เพื่อให้มีการว่าต่างแก่ต่างให้แก่ผู้ว่าจ้างโดยค่าใช้จ่ายของผู้รับจ้างเอง รวมทั้งผู้รับจ้างจะต้องชดใช้ค่าเสียหายนั้นๆ ตลอดจนค่าใช้จ่ายใดๆ อันเกิดจากการถูกเรียกร้องหรือถูกฟ้องร้องให้แก่ผู้ว่าจ้างทันที

ข้อ ๑๒ การจ่ายเงินแก่ลูกจ้าง

ผู้รับจ้างจะต้องจ่ายเงินแก่ลูกจ้างที่ผู้รับจ้างได้จ้างมาในอัตราและตามกำหนดเวลา ที่ผู้รับจ้างได้ตกลงหรือทำสัญญาไว้ต่อลูกจ้างดังกล่าว

ถ้าผู้รับจ้างไม่จ่ายเงินค่าจ้างหรือค่าทดแทนอื่นใดแก่ลูกจ้างดังกล่าวในวรรคหนึ่ง ผู้ว่าจ้างมีสิทธิที่จะเอาเงินค่าจ้างที่จะต้องจ่ายแก่ผู้รับจ้างมาจ่ายให้แก่ลูกจ้างของผู้รับจ้างดังกล่าว และให้ถือว่าผู้ว่าจ้างได้จ่ายเงินจำนวนนั้นเป็นค่าจ้างให้แก่ผู้รับจ้างตามสัญญาแล้ว

ผู้รับจ้างจะต้องจัดให้มีประกันภัยสำหรับลูกจ้างทุกคนที่จ้างมาทำงาน โดยให้ครอบคลุมถึงความรับผิดชอบของลูกจ้าง รวมทั้งผู้รับจ้างช่วง (ถ้ามี) ในกรณีความเสียหายที่คิดค่าสินไหมทดแทนได้ตามกฎหมาย ซึ่งเกิดจากอุบัติเหตุหรือภัยอันตรายใดๆ ต่อลูกจ้างหรือบุคคลอื่น ที่ผู้รับจ้างหรือผู้รับจ้างช่วงจ้างมาทำงาน ผู้รับจ้างจะต้องส่งมอบกรมธรรม์ประกันภัยดังกล่าว พร้อมทั้งหลักฐานการชำระเบี้ยประกันให้แก่ผู้ว่าจ้างเมื่อผู้ว่าจ้างเรียกร้อง

ข้อ ๑๓ การตรวจงานจ้าง

ถ้าผู้ว่าจ้างแต่งตั้งคณะกรรมการตรวจรับพัสดุ ผู้ควบคุมงาน หรือบริษัท ที่ปรึกษา เพื่อควบคุมการทำงานของลูกจ้าง คณะกรรมการตรวจ รับพัสดุ ผู้ควบคุมงาน หรือบริษัทที่ปรึกษานั้น มีอำนาจเข้าไปตรวจการทำงานในโรงงานและสถานที่ก่อสร้างได้ตลอดเวลา และผู้รับจ้างจะต้องอำนวยความสะดวกและให้ความช่วยเหลือในการนั้นตามสมควร

การที่มีคณะกรรมการตรวจรับพัสดุ ผู้ควบคุมงาน หรือบริษัทที่ปรึกษานั้น หากทำให้ผู้รับจ้างเกิดความรับผิดชอบตามสัญญาฯ ข้อใดข้อหนึ่งไม่

ข้อ ๑๔ แบบรูปและรายการละเอียดคลาดเคลื่อน

ผู้รับจ้างรับรองว่าได้ตรวจสอบและทำความเข้าใจในแบบรูปและรายการละเอียดโดยถี่ถ้วนแล้ว หากปรากฏว่าแบบรูปและรายการละเอียดนั้นผิดพลาดหรือคลาดเคลื่อน ไปจากหลักการทางวิศวกรรมหรือทางเทคนิค ผู้รับจ้างตกลงที่จะปฏิบัติตามคำวินิจฉัยของผู้ว่าจ้าง คณะกรรมการตรวจรับพัสดุ ผู้ควบคุมงาน หรือบริษัทที่ปรึกษาที่ผู้ว่าจ้างแต่งตั้ง เพื่อให้งานแล้วเสร็จบริบูรณ์ คำวินิจฉัยดังกล่าวให้ถือเป็นที่สุด โดยผู้รับจ้างจะคิดค่าจ้าง ค่าเสียหาย หรือค่าใช้จ่ายใดๆ เพิ่มขึ้น จากผู้ว่าจ้างหรือขอขยายอายุสัญญาไม่ได้



(ลงชื่อ)ผู้ว่าจ้าง
(นายอาทิตย์ คุณผล)

(ลงชื่อ)ผู้รับจ้าง
(นายนันทวิทย์ ชยะกุลศิริ)



(นางสาวจุฬารรณ วีวรรณพงษ์)
นักวิชาการพัสดุชำนาญการ

ต้นฉบับ

-๘-

ข้อ ๑๕ การควบคุมงานโดยผู้ว่าจ้าง

ผู้รับจ้างตกลงว่าคณะกรรมการตรวจรับพัสดุ ผู้ควบคุมงาน หรือบริษัท ที่ปรึกษาที่ผู้ว่าจ้างแต่งตั้ง มีอำนาจที่จะตรวจสอบและควบคุมงานเพื่อให้เป็นไปตาม สัญญานี้ และมีอำนาจที่จะสั่งให้แก้ไขเปลี่ยนแปลงเพิ่มเติม หรือตัดทอนซึ่งงานตามสัญญานี้ หากผู้รับจ้างขัดขืน ไม่ปฏิบัติตาม ผู้ว่าจ้าง คณะกรรมการตรวจ รับพัสดุ ผู้ควบคุมงาน หรือบริษัทที่ปรึกษา มีอำนาจ ที่จะสั่งให้หยุดการนั้นชั่วคราวได้ ความล่าช้าในกรณีเช่นนี้ ผู้รับจ้างจะถือเป็นเหตุขอขยาย ระยะเวลา การปฏิบัติงานตามสัญญาหรือเรียกชดเชยค่าเสียหายใดๆ ไม่ได้ทั้งสิ้น

ข้อ ๑๖ งานพิเศษและการแก้ไขงาน

ผู้ว่าจ้างมีสิทธิที่จะสั่งเป็นหนังสือให้ผู้รับจ้างทำงานพิเศษซึ่งไม่ได้แสดงไว้หรือรวมอยู่ในเอกสาร สัญญานี้ หากงานพิเศษนั้นๆ อยู่ในขอบข่ายทั่วไปแห่งวัตถุประสงค์ของสัญญานี้ นอกจากนี้ ผู้ว่าจ้างยังมีสิทธิสั่งให้ เปลี่ยนแปลงหรือแก้ไขแบบรูปและข้อกำหนดต่างๆ ในเอกสารสัญญานี้ด้วย

อัตราค่าจ้างหรือราคาที่กำหนดใช้ในสัญญานี้ ให้กำหนดใช้สำหรับงานพิเศษ หรืองานที่เพิ่มเติม ขึ้น หรือตัดทอนลงทั้งปวงตามคำสั่งของผู้ว่าจ้าง หากในสัญญาไม่ได้กำหนดไว้ถึงอัตราค่าจ้าง หรือราคาใดๆ ที่จะ นำมาใช้สำหรับงานพิเศษหรืองานที่เพิ่มขึ้นหรือลดลงดังกล่าว ผู้ว่าจ้าง และผู้รับจ้างจะได้ตกลงกันที่จะกำหนดอัตรา ค่าจ้างหรือราคาที่จะเพิ่มขึ้นหรือลดลง รวมทั้งการขยายระยะเวลา (ถ้ามี) กันใหม่เพื่อความเหมาะสม ในกรณีที่ตกลงกัน ไม่ได้ ผู้ว่าจ้างจะกำหนดอัตราจ้าง หรือราคาตามแต่ผู้ว่าจ้างจะเห็นว่าเหมาะสมและถูกต้อง ซึ่งผู้รับจ้างจะต้อง ปฏิบัติงานตามคำสั่งของผู้ว่าจ้างไปก่อนเพื่อมิให้เกิดความเสียหายแก่งานที่จ้าง

ข้อ ๑๗ ค่าปรับ

หากผู้รับจ้างไม่สามารถทำงานให้แล้วเสร็จภายในเวลาที่กำหนดไว้ ในสัญญาและผู้ว่าจ้างยังมิได้ บอกละเมิดสัญญา ผู้รับจ้างจะต้องชำระค่าปรับให้แก่ผู้ว่าจ้างเป็น จำนวนเงินวันละ ๑,๓๖๖.๒๕ - บาท (หนึ่งพันสามร้อย หกสิบหกบาทยี่สิบห้าสตางค์) และจะต้องชำระค่าใช้จ่ายในการควบคุมงาน (ถ้ามี) ในเมื่อผู้ว่าจ้าง ต้องจ้างผู้ควบคุมงาน อีกต่อหนึ่งเป็นจำนวนเงินวันละ ๓๐๐.๐๐ บาท (สามร้อยบาทถ้วน) นับถัดจากวันที่ครบกำหนดเวลาแล้วเสร็จของงาน ตามสัญญาหรือวันที่ผู้ว่าจ้างได้ขยายเวลาทำงานให้ จนถึงวันที่ทำงานแล้วเสร็จจริง นอกจากนี้ ผู้รับจ้างยอมให้ผู้ว่าจ้าง เรียกค่าเสียหายอันเกิดขึ้นจากการที่ผู้รับจ้างทำงานล่าช้าเฉพาะส่วนที่เกินกว่าจำนวนค่าปรับและค่าใช้จ่ายดังกล่าวได้ อีกด้วย

ในระหว่างที่ผู้ว่าจ้างยังมิได้บอกละเมิดสัญญานั้น หากผู้ว่าจ้างเห็นว่าผู้รับจ้าง จะไม่สามารถปฏิบัติตามสัญญาต่อไปได้ ผู้ว่าจ้างจะใช้สิทธิบอกละเมิดสัญญาและใช้สิทธิตามข้อ ๑๘ ก็ได้ และถ้าผู้ว่าจ้างได้แจ้งขอเรียกชดเชยค่าเสียหายจากผู้รับจ้างเมื่อครบกำหนดเวลาแล้วเสร็จของงานขอให้ชำระค่าปรับแล้ว ผู้ว่าจ้างมีสิทธิที่จะปรับผู้รับจ้างจนถึงวันบอกละเมิดสัญญาได้อีกด้วย

(ลงชื่อ).....ผู้ว่าจ้าง

(นายอาทิตย์ คุณผล)

(ลงชื่อ).....ผู้รับจ้าง

สำเนาถูกต้อง

(นายฉัตรวิทย์ ชยะกุลศิริ)

(นางสาวจุฬารัตน์ วิวรรณพงษ์)

นักวิชาการพัสดุชำนาญการ

ข้อ ๑๘ สิทธิของผู้ว่าจ้างภายหลังบอกเลิกสัญญา

ในกรณีที่ผู้ว่าจ้างบอกเลิกสัญญา ผู้ว่าจ้างอาจทำงานนั้นเองหรือว่าจ้างผู้อื่นให้ทำงานนั้นต่อจนแล้วเสร็จก็ได้ ผู้ว่าจ้างหรือผู้ที่รับจ้างทำงานนั้นต่อมีสิทธิใช้เครื่องใช้ในการก่อสร้าง สิ่งก่อสร้างขึ้นชั่วคราวสำหรับงานก่อสร้าง และวัสดุต่างๆ ซึ่งเห็นว่าจะต้องสงวนเอาไว้เพื่อการปฏิบัติงานตามสัญญา ตามที่จะเห็นสมควร

ในกรณีดังกล่าว ผู้ว่าจ้างมีสิทธิริบหรือบังคับจากหลักประกันการปฏิบัติตามสัญญาทั้งหมด หรือบางส่วน ตามแต่จะเห็นสมควร นอกจากนั้น ผู้รับจ้างจะต้องรับผิดชอบในค่าเสียหายซึ่งเป็นจำนวน เกินกว่าหลักประกันการปฏิบัติตามสัญญา รวมทั้งค่าใช้จ่ายที่เพิ่มขึ้น ในการทำงานนั้นต่อให้แล้วเสร็จตามสัญญา ตลอดจนค่าใช้จ่ายในการควบคุมงานเพิ่ม (ถ้ามี) ซึ่งผู้ว่าจ้างจะหัก เอาจากเงินประกันผลงานหรือจำนวนเงินใดๆ ที่จะจ่ายให้แก่ผู้รับจ้างก็ได้

ข้อ ๑๙. การบังคับค่าปรับ ค่าเสียหาย และค่าใช้จ่าย

ในกรณีที่ผู้รับจ้างไม่ปฏิบัติตามสัญญาข้อหนึ่งข้อใดด้วยเหตุใดๆ ก็ตาม จนเป็นเหตุให้เกิดค่าปรับ ค่าเสียหาย หรือค่าใช้จ่ายแก่ผู้ว่าจ้าง ผู้รับจ้างต้องชดใช้ค่าปรับ ค่าเสียหาย หรือค่าใช้จ่ายดังกล่าวให้แก่ผู้ว่าจ้างโดยสิ้นเชิงภายในกำหนด ๑๕ (สิบห้า) วัน นับถัดจากวันที่ได้รับแจ้งเป็นหนังสือจากผู้ว่าจ้าง หากผู้รับจ้างไม่ชดใช้ให้ถูกต้องครบถ้วนภายในระยะเวลาดังกล่าวให้ผู้ว่าจ้างมีสิทธิที่จะหักเอาจากจำนวนเงินค่าจ้างที่ต้องชำระ หรือจากเงินประกันผลงาน ของผู้รับจ้าง หรือบังคับจากหลักประกันการปฏิบัติตามสัญญาได้ทันที

หากค่าปรับ ค่าเสียหาย หรือค่าใช้จ่ายที่บังคับจากเงินค่าจ้างที่ต้องชำระ เงินประกันผลงาน หรือหลักประกันการปฏิบัติตามสัญญาแล้วยังไม่เพียงพอ ผู้รับจ้างยินยอมชำระส่วนที่เหลือ ที่ยังขาดอยู่จนครบถ้วนตามจำนวนค่าปรับ ค่าเสียหาย หรือค่าใช้จ่ายนั้น ภายในกำหนด ๑๕ (สิบห้า) วัน นับถัดจากวันที่ได้รับแจ้งเป็นหนังสือจากผู้ว่าจ้าง

หากมีเงินค่าจ้างตามสัญญาที่หักไว้จ่ายเป็นค่าปรับ ค่าเสียหาย หรือค่าใช้จ่ายแล้วยังเหลืออยู่อีกเท่าใด ผู้ว่าจ้างจะคืนให้แก่ผู้รับจ้างทั้งหมด

ข้อ ๒๐ การทำบริเวณก่อสร้างให้เรียบร้อย

ผู้รับจ้างจะต้องรักษาบริเวณสถานที่ปฏิบัติงานตามสัญญานี้ รวมทั้งโรงงานหรือ สิ่งอำนวยความสะดวกในการทำงานของผู้รับจ้าง ลูกจ้าง ตัวแทน หรือผู้รับจ้างช่วง (ถ้ามี) ให้สะอาด ปลอดภัย และมีประสิทธิภาพในการใช้งานตลอดระยะเวลาการจ้าง และเมื่อทำงานเสร็จสิ้นแล้วจะต้องขนย้ายบรรดาเครื่องใช้ในส่วนที่จ้างนี้รวมทั้งวัสดุ ขยะมูลฝอย และสิ่งก่อสร้างชั่วคราวต่างๆ (ถ้ามี) ทั้งจะต้องกลบเกลี่ยพื้นดินให้เรียบร้อยเพื่อให้บริเวณทั้งหมดอยู่ในสภาพที่สะอาดและใช้การได้ทันที



(ลงชื่อ) ผู้ว่าจ้าง
(นายอาทิตย์ คุณผล)



(ลงชื่อ) ผู้รับจ้าง
(นายนันทวิทย์ ชยะกุลศิริ)

สำเนาถูกต้อง

(นางสาวจุฬารรณ วีวรรณพงษ์)
นักวิชาการพัสดุชำนาญการ

ต้นฉบับ

-๑๐-

ข้อ ๒๑ การงดหรือลดค่าปรับ หรือการขยายเวลาปฏิบัติงานตามสัญญา

ในกรณีที่มีเหตุเกิดจากความผิดหรือความบกพร่องของฝ่ายผู้ว่าจ้าง หรือเหตุสุดวิสัย หรือเกิดจากพฤติการณ์อันหนึ่งอันใดที่ผู้รับจ้างไม่ต้องรับผิดชอบตามกฎหมาย หรือเหตุอื่นตามที่กำหนด ในกฎกระทรวง ซึ่งออกตามความในกฎหมายว่าด้วยการจัดซื้อจัดจ้างและการบริหารพัสดุภาครัฐ ทำให้ผู้รับจ้างไม่สามารถทำงานให้แล้วเสร็จตามเงื่อนไขและกำหนดเวลาแห่งสัญญานี้ได้ ผู้รับจ้างจะต้องแจ้งเหตุหรือพฤติการณ์ดังกล่าวพร้อมหลักฐานเป็นหนังสือให้ผู้ว่าจ้างทราบ เพื่อของดหรือลดค่าปรับ หรือขยายเวลาทำงานออกไปภายใน ๑๕ (สิบห้า) วันนับถัดจากวันที่เหตุนั้นสิ้นสุดลง หรือตามที่กำหนดในกฎกระทรวงดังกล่าว แล้วแต่กรณี

ถ้าผู้รับจ้างไม่ปฏิบัติให้เป็นไปตามความในวรรคหนึ่ง ให้ถือว่าผู้รับจ้างได้สละสิทธิเรียกร้อง ในการที่จะของดหรือลดค่าปรับ หรือขยายเวลาทำงานออกไปโดยไม่มีเงื่อนไขใดๆ ทั้งสิ้น เว้นแต่ กรณีเหตุเกิดจากความผิดหรือความบกพร่องของฝ่ายผู้ว่าจ้าง ซึ่งมีหลักฐานชัดเจน หรือผู้ว่าจ้างทราบดี อยู่แล้วตั้งแต่ต้น

การงดหรือลดค่าปรับ หรือขยายกำหนดเวลาทำงานตามวรรคหนึ่ง อยู่ในดุลพินิจของผู้ว่าจ้างที่จะพิจารณาตามที่เห็นสมควร

ข้อ ๒๒. การใช้เรือไทย

ในการปฏิบัติตามสัญญานี้ หากผู้รับจ้างจะต้องส่งหรือนำของเข้ามาจากต่างประเทศรวมทั้งเครื่องมือและอุปกรณ์ที่ต้องนำเข้ามาเพื่อปฏิบัติงานตามสัญญา ไม่ว่าผู้รับจ้างจะเป็นผู้นำของเข้ามาเองหรือนำเข้ามาโดยผ่านตัวแทนหรือบุคคลอื่นใด ถ้าสิ่งของนั้นต้องนำเข้ามาโดยทางเรือในเส้นทางเดินเรือที่มีเรือไทยเดินอยู่และสามารถให้บริการรับขนได้ตามที่รัฐมนตรีว่าการกระทรวงคมนาคมประกาศกำหนด ผู้รับจ้างต้องจัดการให้สิ่งของดังกล่าวบรรทุกโดยเรือไทยหรือเรือที่มีสิทธิเช่นเดียวกับเรือไทยจากต่างประเทศมายังประเทศไทยแล้วแต่จะได้รับอนุญาตจากกรมเจ้าท่าก่อนบรรทุกของนั้นลงเรืออื่นที่มีใช้เรือไทยหรือเป็นของที่รัฐมนตรีว่าการกระทรวงคมนาคมประกาศยกเว้นให้บรรทุกโดยเรืออื่นได้ ทั้งนี้ ไม่ว่าการส่งหรือนำเข้าสิ่งของดังกล่าวจากต่างประเทศจะเป็นแบบใด

ในการส่งมอบงานตามสัญญาให้แก่ผู้ว่าจ้าง ถ้างานนั้นมีสิ่งของตามวรรคหนึ่ง ผู้รับจ้างจะต้องส่งมอบใบตราส่ง (Bill of lading) หรือสำเนาใบตราส่งสำหรับของนั้น ซึ่งแสดงว่าได้บรรทุกมาโดยเรือไทยหรือเรือที่มีสิทธิเช่นเดียวกับเรือไทยให้แก่ผู้ว่าจ้างพร้อมกับการส่งมอบงานด้วย

ในกรณีที่สิ่งของดังกล่าวไม่ได้บรรทุกจากต่างประเทศมายังประเทศไทยโดยเรือไทยหรือเรือที่มีสิทธิเช่นเดียวกับเรือไทย ผู้รับจ้างต้องส่งมอบหลักฐานซึ่งแสดงว่าได้รับอนุญาตจากกรมเจ้าท่า ให้บรรทุกที่อิงด้วยเรืออื่นได้หรือหลักฐานซึ่งแสดงว่าได้ชำระค่าธรรมเนียมพิเศษ เนื่องจากการไม่บรรทุกของโดยเรือไทยตามกฎหมายว่าด้วยการส่งเสริมการพาณิชย์แล้วอย่างใดอย่างหนึ่งแก่ผู้ว่าจ้างด้วย



(ลงชื่อ).....ผู้ว่าจ้าง
(นายอาทิตย์ คุณมผล)

สำเนาถูกต้อง

(ลงชื่อ).....ผู้รับจ้าง

(นายนันทวิทย์ ชยะกุลศิริ)



(นางสาวจุฬารรณ วีวรรณพงษ์)

นักวิชาการพัสดุชำนาญการ

ต้นฉบับ

-๑๑-

ในกรณีที่ผู้รับจ้างไม่ส่งมอบหลักฐานอย่างใดอย่างหนึ่งดังกล่าวในวรรคสองและวรรคสาม ให้แก่ผู้ว่าจ้างแต่จะขอส่งมอบงานดังกล่าวให้ผู้ว่าจ้างก่อนโดยยังไม่รับชำระเงินค่าจ้าง ผู้ว่าจ้างมีสิทธิรับงานดังกล่าวไว้ก่อน และชำระเงินค่าจ้างเมื่อผู้รับจ้างได้ปฏิบัติถูกต้องครบถ้วนดังกล่าวแล้วได้

ข้อ ๒๓. มาตรฐานฝีมือช่าง

ผู้รับจ้างตกลงเป็นเงื่อนไขสำคัญว่า ผู้รับจ้างจะต้องมีและใช้ผู้ผ่านการทดสอบมาตรฐานฝีมือช่าง จากเทียบเท่าจากสถาบันการศึกษาที่ ก.พ. รับรอง หรือหรือผู้มีวุฒิบัตรระดับ ปวช. ปวส. และปวท. หรือเทียบเท่าจากสถาบันการศึกษาที่ ก.พ. รับรองให้เข้ารับราชการได้ ในอัตราไม่ต่ำกว่าร้อยละ ๑๐ (สิบ) ของแต่ละสาขาช่าง แต่จะต้องมีช่างจำนวนอย่างน้อย ๑ (หนึ่ง) คน ในแต่ละสาขาช่างดังต่อไปนี้

๒๓.๑ สำเนาหลักฐานบัตรประจำตัววิศวกร (ใบอนุญาตประกอบวิชาชีพวิศวกรรมควบคุม) ระดับภาคี วิศวกรโยธา หรือระดับที่สูงกว่าและหนังสือรับรองเป็นวิศวกรของโครงการ จำนวน ๑ คน

๒๓.๒ สำเนาหลักฐานคุณวุฒิผู้ควบคุมงานประจำโครงการต้องมีคุณวุฒิการศึกษาไม่ต่ำกว่าระดับประกาศนียบัตรวิชาชีพ (ปวส.) ทางด้านการก่อสร้าง โยธา , สำรวจ หรือเทียบเท่าและหนังสือรับรองเป็นผู้ควบคุมงาน โครงการ จำนวน ๑ คน

ผู้รับจ้างจะต้องจัดทำบัญชีแสดงจำนวนช่างทั้งหมดโดยจำแนกตามแต่ละสาขาช่างและระดับช่างพร้อมกับระบุรายชื่อช่างผู้ผ่านการทดสอบมาตรฐานฝีมือช่างหรือผู้มีวุฒิปัตรดังกล่าวในวรรคหนึ่งนำมาแสดงพร้อมหลักฐานต่างๆ ต่อคณะกรรมการตรวจรับพัสดุหรือผู้ควบคุมงาน ก่อนเริ่มลงมือทำงาน และพร้อมที่จะให้ผู้ว่าจ้างหรือเจ้าหน้าที่ของผู้ว่าจ้างตรวจสอบดูได้ตลอด เวลาการทำงานตามสัญญาของผู้รับจ้าง

ข้อ ๒๔. การปรับราคาค่าจ้าง

ผู้ว่าจ้างและผู้รับจ้าง ตกลงกันให้ใช้สัญญาปรับราคาได้ สำหรับราคางานก่อสร้างตามสัญญานี้โดยการนำสูตร Escalation Factor (K) มาใช้คำนวณราคาค่างานที่เปลี่ยนแปลงไป โดยวิธีการต่อไปนี้ ตามเงื่อนไข หลักเกณฑ์ สูตรและวิธีคำนวณที่ใช้กับสัญญาแบบปรับราคาได้ตามมติคณะรัฐมนตรีเมื่อวันที่ ๒๒ สิงหาคม ๒๕๓๒ เรื่องการพิจารณาช่วยเหลือผู้ประกอบการอาชีพงานก่อสร้าง ตามหนังสือสำนักเลขาธิการคณะรัฐมนตรี ที่ นร ๐๒๐๓/ว ๑๐๙ ลงวันที่ ๒๔ สิงหาคม ๒๕๓๒

สูตรการปรับราคา (สูตรค่า K) จะต้องคงที่ที่ระดับที่กำหนดไว้ในวันแล้วเสร็จงานที่คำนวณ

ในสัญญา หรือภายในระยะเวลาที่ ผู้ว่าจ้าง ได้ขยายออกไป โดยจะใช้สูตรของทางราชการที่ได้ระบุตามภาคผนวก ๒



ผู้ว่าจ้าง

(นายอาทิตย์ คุณมผล)

สำเนาถูกต้อง

(นางสาวจุฬารรณ วิวรรณพงษ์)

นักวิชาการพัสดุชำนาญการ



ผู้รับจ้าง

(นายบัณฑิต ชยะกุลศิริ)

ต้นฉบับ

สัญญานี้ทำขึ้นเป็นสองฉบับ มีข้อความถูกต้องตรงกัน คู่สัญญาได้อ่านและเข้าใจข้อความ โดยละเอียดตลอดแล้ว จึงได้ลงลายมือชื่อ พร้อมทั้งประทับตรา (ถ้ามี) ไว้เป็นสำคัญต่อหน้าพยาน และคู่สัญญาต่างยึดถือไว้ฝ่ายละหนึ่งฉบับ



(ลงชื่อ).....
(นายอาทิตย์ คุณผล)

ผู้ว่าจ้าง

(ลงชื่อ).....

ผู้รับจ้าง

(นายฉันทวิทย์ ชยะกุลคีรี)



(ลงชื่อ).....พยาน

(นายนพคุณ เดชเสน)

(ลงชื่อ).....พยาน

(นายสุรศักดิ์ สุระวงศ์)

เลขที่โครงการ ๖๖๐๒๗๑๔๑๖๘๖

เลขคู่มือสัญญา ๖๖๐๔๒๒๐๐๔๑๘๐

สำเนาถูกต้อง

(นางสาวจุฬารรณ วิวรรณพงษ์)
นักวิชาการพัสดุชำนาญการ

ใบเสนอราคาจ้างด้วยวิธีประกวดราคาอิเล็กทรอนิกส์ (e-bidding)

ต้นฉบับ

เรียน นายกเทศมนตรีนครอุบลราชธานี

๑. ข้าพเจ้า ห้างหุ้นส่วนจำกัด เชิดชัยสินรุ่งเรือง เลขที่ ๘๑-๘๓ ถนน สุขอาอุปถัมภ์ ตำบล ในเมือง อำเภอ เมืองอุบลราชธานี จังหวัด อุบลราชธานี รหัสไปรษณีย์ ๓๔๐๐๐ โทรศัพท์ ๐๙๐๒๘๔๓๔๔๔ โดย นาย นันทวิทย์ ชยะกุลศิริ ผู้ลงนามข้างท้ายนี้ ได้พิจารณาเงื่อนไขต่าง ๆ ในเอกสารประกวดราคาอิเล็กทรอนิกส์ และ เอกสารเพิ่มเติม (ถ้ามี) เลขที่ ๑๒/๒๕๖๖ โดยตลอดและยอมรับข้อกำหนดและเงื่อนไขนั้นแล้ว รวมทั้งรับรองว่า ข้าพเจ้าเป็นผู้มีคุณสมบัติครบถ้วนตามที่กำหนดและไม่เป็นผู้ทำงานของทางราชการ

๒. ข้าพเจ้าขอเสนอที่จะทำงาน ประกวดราคาจ้างก่อสร้างโครงการก่อสร้างถนน ค.ล.ส. ซอยพโลชัย ๙.๑ (ข้างบ้านเลขที่ ๑) ด้วยวิธีประกวดราคาอิเล็กทรอนิกส์ (e-bidding) ตามข้อกำหนดเงื่อนไขแบบรูปรายการละเอียดแห่งเอกสารประกวดราคาอิเล็กทรอนิกส์ ตามราคาตั้งที่ได้ระบุไว้ในบัญชีรายการก่อสร้างหรือใบแจ้งปริมาณ และราคาแนบท้ายใบเสนอราคานี้ เป็นเงินทั้งสิ้น ๕๔๖,๕๐๐.๐๐ บาท ซึ่งได้รวมภาษีมูลค่าเพิ่มตลอดจนภาษีอากรอื่น ๆ และค่าใช้จ่ายทั้งปวงไว้ด้วยแล้ว

๓. คำเสนอนี้จะยืนอยู่เป็นระยะเวลา ๙๐ วัน นับแต่วันเสนอราคา และ เทศบาลนครอุบลราชธานี อาจรับคำเสนอนี้ ณ เวลาใดก็ได้ก่อนที่จะครบกำหนดระยะเวลาดังกล่าว หรือระยะเวลาที่ได้ยืดออกไปตามเหตุผลอันสมควรที่ เทศบาลนครอุบลราชธานี ร้องขอ

๔. กำหนดเวลาส่งมอบ ข้าพเจ้ารับรองที่จะส่งมอบงานตามเงื่อนไขที่เอกสารประกวดราคาอิเล็กทรอนิกส์กำหนดไว้

๕. ในกรณีที่ข้าพเจ้าได้รับการพิจารณาให้เป็นผู้ชนะการประกวดราคาอิเล็กทรอนิกส์ ข้าพเจ้ารับรองที่จะ

๕.๑ ทำสัญญาตามแบบสัญญาจ้างแนบท้ายเอกสารการประกวดราคาอิเล็กทรอนิกส์ กับ เทศบาลนครอุบลราชธานี ภายใน ๕ วัน นับถัดจากวันที่ได้รับหนังสือให้ไปทำสัญญา

๕.๒ มอบหลักประกันการปฏิบัติตามสัญญา ตามที่ระบุไว้ในข้อ ๗ ของเอกสารการประกวดราคาอิเล็กทรอนิกส์ ให้แก่ เทศบาลนครอุบลราชธานี ก่อนหรือขณะที่ได้ลงนามในสัญญาเป็นจำนวนร้อยละ ๕ ของราคาตามสัญญาที่ได้ระบุไว้ในใบเสนอราคานี้ เพื่อเป็นหลักประกันการปฏิบัติตามสัญญาโดยถูกต้องและครบถ้วน

หากข้าพเจ้าไม่ปฏิบัติตามที่ระบุไว้ข้างต้นนี้ ข้าพเจ้ายอมให้ เทศบาลนครอุบลราชธานี ริบ หลักประกันการเสนอราคาหรือเรียกเงินจากผู้ออกหนังสือค้ำประกัน รวมทั้งยินดีชดเชยค่าเสียหายใด ๆ ที่อาจมีแก่ เทศบาลนครอุบลราชธานี และ เทศบาลนครอุบลราชธานี มีสิทธิที่จะให้ผู้อื่นมาเป็นผู้ประกวดราคาได้หรือ เทศบาลนครอุบลราชธานี อาจเรียกประกวดราคาใหม่ก็ได้

๖. ข้าพเจ้ายอมรับว่า เทศบาลนครอุบลราชธานี ไม่มีคุณสมบัติที่จะรับค้ำประกันนี้ หรือใบเสนอราคาใดๆ รวมทั้งไม่ต้องรับผิดชอบในค่าใช้จ่ายใด ๆ อันอาจเกิดขึ้นในกรณีที่ข้าพเจ้าได้เข้าเสนอราคา

๗. เพื่อเป็นหลักประกันในการปฏิบัติตามสัญญาโดยถูกต้อง ตามที่ได้ทำความเข้าใจและตามความผูกพันแห่งคำเสนอนี้ ข้าพเจ้ามอบ - เพื่อเป็นหลักประกันการเสนอราคาเป็นเงินจำนวน - บาท มาพร้อมนี้

๘. ข้าพเจ้าได้ตรวจทานตัวเลขและตรวจสอบเอกสารต่าง ๆ ที่ได้ยื่นพร้อมใบเสนอราคาเรียบร้อยแล้ว และเข้าใจดีว่า เทศบาลนครอุบลราชธานี ไม่ต้องรับผิดชอบใด ๆ ในความผิดพลาดของเอกสาร

นางสาวพัชราภรณ์ วรอรุณพงษ์
ผู้อำนวยการ
สำนักงานพัสดุ
กรมการ
ลงชื่อ: 



ต้นฉบับ

๙. ใบเสนอราคานี้ได้ยื่นเสนอโดยบริษัทผู้ยุติธรรม และปราศจากกลฉ้อฉล หรือการสมรู้ร่วมคิดกัน โดยไม่ชอบด้วยกฎหมายกับบุคคลใดบุคคลหนึ่ง หรือหลายบุคคล หรือกับห้างหุ้นส่วน บริษัทใด ๆ ที่ได้ยื่นเสนอราคา ในคราวเดียวกัน

เสนอมา ณ วันที่ ๒๓ กุมภาพันธ์ พ.ศ. ๒๕๖๖

(นายฉันทวิทย์ ชยะกุลศิริ)

กรรมการผู้จัดการ

ใบเสนอราคาเลขที่ 6602160027587

รหัสอ้างอิง OTP cZpL

เลขประจำตัวผู้เสียภาษี ๐๓๔๓๕๖๑๐๐๓๒๑๑



พบแบบเสนอประกอบสัญญาจ้าง เลขที่ ทน.อบ..... ๑๒/๒๕๖๖
ตั้งวันที่ ๕-7 เม.ย. 2566
(ลงชื่อ).....
(ลงชื่อ).....
(ลงชื่อ).....
(ลงชื่อ).....



สำเนาถูกต้อง

(นางสาวจุฬารรณ วิวรรณพงษ์)
นักวิชาการพัสดุชำนาญการ

ลงชื่อ..... ประชมนกรรมการ
ลงชื่อ..... ภาพ..... กรรมการ
ลงชื่อ..... ภาพ..... กรรมการ

แบบรูปราคาจ้างงานก่อสร้าง

โครงการก่อสร้างถนน ค.ส.ล.ซอยพลชัย 9.1 (ข้างบ้านเลขที่ 1)

โดยมีรายละเอียดดังนี้

1.ขอบเขตแบบรูปรายการงานก่อสร้าง

ก่อสร้างถนน ค.ส.ล. หน้า 0.15 ม. กว้าง 4.00 ม. ยาว 209 ม. หรือพื้นที่รวมไม่น้อยกว่า 836 ตร.ม. และอื่นๆ ตามแบบแปลนเทศบาลนครอุบลราชธานี ที่ ช.88/65

- ข้อกำหนดในการใช้วัสดุ/อุปกรณ์ การจัดส่งตัวอย่าง หรือการทดสอบวัสดุและการขออนุมัติใช้ให้ เป็นไปตามที่ระบุในรายการประกอบแบบรูปรายการงานก่อสร้าง

- เมื่อเสร็จงานเรียบร้อยแล้วจะต้องเก็บกวาดเศษวัสดุพร้อมทำความสะอาดสถานที่ก่อสร้างให้ เรียบร้อยก่อนที่จะส่งมอบงานงวดสุดท้าย

2. ระยะเวลาการดำเนินการ

ระยะเวลา 90 วัน ทั้งนี้รวมระยะเวลาผลทดสอบต่างๆ

3. ระยะเวลาการส่งมอบงาน

จำนวนงวดในการส่งมอบ 1 งวด

งวดที่ 1 ระยะเวลา 90 วัน จ่ายเงินค่าจ้างให้เป็นจำนวนเงินในอัตราร้อยละ 100% ของค่าจ้าง เมื่อผู้รับจ้างได้ปฏิบัติงานก่อสร้าง ดังนี้

- ก่อสร้างถนน ค.ส.ล. หน้า 0.15 ม. กว้าง 4.00 ม. ยาว 209 ม. หรือพื้นที่รวมไม่น้อยกว่า 836 ตร.ม.

- ป้ายโครงการ จำนวน 1 ป้าย

- และอื่น ๆ ตามแบบแปลนเทศบาลนครอุบลราชธานี ที่ ช.88/65

4. สาขาช่างและหลักฐานคุณวุฒิมาตรฐานฝีมือช่าง จำนวน 2 คน

1. สำเนาหลักฐานบัตรประจำตัววิศวกร (ใบอนุญาตประกอบวิชาชีพวิศวกรรมควบคุม) ระดับภาคี วิศวกรโยธาหรือระดับที่สูงกว่าและหนังสือรับรองเป็นวิศวกรของโครงการ จำนวน 1 คน

2. สำเนาหลักฐานคุณวุฒิผู้ควบคุมงานประจำโครงการต้องมีคุณวุฒิการศึกษาไม่ต่ำกว่าระดับ ประกาศนียบัตรวิชาชีพ (ปวส.) ทางด้านการก่อสร้าง โยธา , สำรวจ หรือเทียบเท่าและหนังสือรับรองเป็นผู้ควบคุมงาน โครงการ จำนวน 1 คน

3. ผู้รับจ้างต้องนำเอกสารหลักฐานต่าง ๆ มาแสดงต่อคณะกรรมการตรวจรับพัสดุหรือผู้ควบคุมงาน ก่อนเข้าดำเนินการก่อสร้าง

5. สูตรการคำนวณค่า K ให้ใช้สูตรตามเงื่อนไขหลักเกณฑ์ สูตรและวิธีการคำนวณที่ใช้กับสัญญาต้อง

แบบปรับราคาได้ตามมติคณะรัฐมนตรี เมื่อวันที่ 22 สิงหาคม พ.ศ. 2532 เรื่องพิจารณาช่วยเหลือผู้ประกอบการอาชีพ งานก่อสร้าง ตามหนังสือสำนักเลขาธิการคณะรัฐมนตรี ที่ นร.0203/ว.109, ลว.24 สิงหาคม 2532

(แบบแปลนประกอบสัญญาจ้าง เลขที่ ทน.อบ. 32/566
- 7 ฌ.ย. 2568



(ลงชื่อ).....ผู้ว่าจ้าง
(ลงชื่อ).....ผู้รับจ้าง
(ลงชื่อ).....พยาน
(ลงชื่อ).....พยาน



(นางสาวจواهرรณ วีวรรณพงษ์)
นักวิชาการพัสดุชำนาญการ

ต้นฉบับ

หมวดงานทาง

1. งานผิวถนนคอนกรีตเสริมเหล็ก

ใช้สูตร $K = 0.30 + 0.10 It/Io + 0.35 Ct/Co + 0.10 Mt/Mo + 0.15 St/So$

6.เงื่อนไขเพิ่มเติม ตามกฎกระทรวงกำหนดพัสดุและวิธีการจัดซื้อจัดจ้างพัสดุที่รัฐต้องการส่งเสริมหรือสนับสนุน (ฉบับที่ 2) พ.ศ.2563 และหนังสือคณะกรรมการวินิจฉัยปัญหาการจัดซื้อจัดจ้างและการบริหารพัสดุภาครัฐ ด่วนที่สุด ที่ กค (กวจ) 0405.2 /ว 78 ลงวันที่ 31 มกราคม 2565

ลงชื่อ..........ประธานกรรมการ

(นายณพคุณ เดชเสน)

ผอ.ส่วนควบคุมการก่อสร้างอาคารและผังเมือง

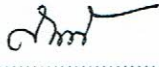
ลงชื่อ..........กรรมการ

(นายวิวัฒนา สมลา)

หัวหน้าฝ่ายควบคุมการก่อสร้าง

ลงชื่อ..........กรรมการ

(นายปัญญา ทองสรรงค์)

วิศวกรโยธาชำนาญการ

เพื่อโปรดพิจารณา

(ลงชื่อ)..........

(นายวิชัยพงศ์ สาลีสิงห์)

ผู้อำนวยการส่วนการโยธา รักษาราชการแทน

ผู้อำนวยการสำนักช่าง

เห็นควรพิจารณาเห็นชอบ

(ลงชื่อ)..........

(นายกฤษพล เมืองเหนือ)

รองปลัดเทศบาลนครอุบลราชธานี

เห็นควรพิจารณาเห็นชอบ

(ลงชื่อ)..........

(นายอัมพล ทองฟู)

ปลัดเทศบาลนครอุบลราชธานี สัญญาจ้าง เลขที่ ทน.อบ.....

ลงวันที่ 7 พ.ย. 2566

พิจารณาแล้ว

เห็นชอบ

(ลงชื่อ).....

(ลงชื่อ).....

(ลงชื่อ).....

(ลงชื่อ).....

(นายปรีชา ศิริโคตร)

รองนายกเทศมนตรี ปฏิบัติราชการแทน

นายกเทศมนตรีนครอุบลราชธานี



ลงนาม
สำเนาถูกต้อง

(นางสาวจواهرรณ วีวรรณพ.....)

นักวิชาการพัสดุชำนาญ



ต้นฉบับ

ธนาคารกสิกรไทย
开泰银行 KASIKORNBANK



หนังสือค้ำประกัน

(หลักประกันสัญญาจ้าง)

เลขที่ 100060747371

วันที่ 30 เดือน มีนาคม พ.ศ. 2566

ข้าพเจ้า บริษัท ธนาคารกสิกรไทย จำกัด (มหาชน) สาขานนชยางกูร อุบลราชธานี สำนักงานตั้งอยู่เลขที่ 139 ถนน
ชยางกูร ตำบลในเมือง อำเภอเมืองอุบลราชธานี จังหวัดอุบลราชธานี โดย นางสาวชิตชนก ราชอุดม และ นางสาวสุมาลี ฉิมดอนทอง
ผู้มีอำนาจลงนามผูกพันธนาคาร ขอทำหนังสือค้ำประกันฉบับนี้ไว้ต่อ สำนักงานเทศบาลนครอุบลราชธานี ซึ่งต่อไปนี้เรียกว่า "ผู้ว่า
จ้าง" ดังมีข้อความต่อไปนี้

1. ตามที่ ห้างหุ้นส่วนจำกัด เชิดชัยสินรุ่งเรือง ซึ่งต่อไปนี้เรียกว่า "ผู้รับจ้าง" ได้ทำสัญญาจ้าง โครงการก่อสร้างถนน
คสล. ขยายแยกซอยพลชัย 9.1 (ข้างบ้านเลขที่ 1) กับผู้ว่าจ้าง ตามสัญญาเลขที่ ทน.อบ. 3272566 ลงวันที่ 7 มี.ค. 2566
ซึ่งผู้รับจ้างต้องวางหลักประกันการปฏิบัติตามสัญญาต่อผู้ว่าจ้าง เป็นจำนวนเงิน 27,325.00 บาท (สองหมื่นเจ็ดพันสามร้อย
ยี่สิบห้าบาทถ้วน) ซึ่งเท่ากับร้อยละ ห้า (5%) ของมูลค่าทั้งหมดของสัญญา

ข้าพเจ้ายินยอมผูกพันตนโดยไม่มีเงื่อนไขที่จะค้ำประกันในการชำระเงินให้ตามสิทธิเรียกร้องของผู้ว่าจ้าง จำนวนไม่เกิน
27,325.00 บาท (สองหมื่นเจ็ดพันสามร้อยยี่สิบห้าบาทถ้วน) ในฐานะเป็นลูกหนี้ร่วม ในกรณีที่ผู้รับจ้างก่อให้เกิดความเสียหายใดๆ
หรือต้องชำระค่าปรับ หรือค่าใช้จ่ายใดๆ หรือผู้รับจ้างมิได้ปฏิบัติตามภาระหน้าที่ใดๆ ที่กำหนดในสัญญาดังกล่าวข้างต้น ทั้งนี้ โดยผู้ว่า
จ้างไม่จำเป็นต้องเรียกร้องให้ผู้รับจ้างชำระหนี้ดังกล่าว

2. หนังสือค้ำประกันนี้มีผลใช้บังคับตั้งแต่วันที่ 7 เดือน เมษายน พ.ศ. 2566 ถึงวันที่ 5 เดือน กรกฎาคม พ.ศ. 2568
และข้าพเจ้าจะไม่เพิกถอนการค้ำประกันนี้ภายในระยะเวลาที่กำหนดไว้

3. หากผู้ว่าจ้างได้ขยายระยะเวลาให้แก่ผู้รับจ้าง ให้ถือว่าข้าพเจ้ายินยอมในกรณีนั้นๆ ด้วย โดยให้ขยายระยะเวลาการค้ำ
ประกันนี้ออกไปตลอดระยะเวลาที่ผู้ว่าจ้างได้ขยายระยะเวลาให้แก่ผู้รับจ้างดังกล่าวข้างต้น

ข้าพเจ้าได้ลงนามและประทับตราไว้ต่อหน้าพยานเป็นสำคัญ

บมจ.ธนาคารกสิกรไทย

(นางสาวชิตชนก ราชอุดม)

ผู้ค้ำประกัน
(นางสาวสุมาลี ฉิมดอนทอง)

ลงลายมือชื่อ

(นางสาวชิตชนก ราชอุดม)

พยาน ลงลายมือชื่อ

(นางสาวชฎารัตน์ แก้ววงษา)



ฉบับแปลนประกอบสัญญาจ้าง เลขที่ ทน.อบ. 3272566

ลงวันที่ 7 มี.ค. 2566

(ลงชื่อ)

(ลงชื่อ)

(ลงชื่อ)

(ลงชื่อ)

ผู้ว่าจ้าง

ผู้รับจ้าง

พยาน

พยาน



การขอคืนหนังสือค้ำประกัน ทาง EMAIL ได้ที่ : LG_SERVICE@KASIKORNBANK.COM

เมื่อหนังสือค้ำประกันฉบับนี้หมดอายุบังคับ หรือหมดภาระผูกพันแล้ว โปรดส่งคืนธนาคาร

กรณีประสงค์ขอให้อาคารจ่ายเงินแทนตามภาระหนังสือค้ำประกันฉบับนี้ ขอให้จัดส่งผ่านช่องทาง (1) สาขาที่ออกหนังสือค้ำประกัน โดยการส่งมอบให้แก่เจ้าหน้าที่สาขา (by Hand) หรือ (2) ส่ง
ไปรษณีย์และลงทะเบียนตอบรับไปยัง งานหนังสือค้ำประกัน สำนักงานใหญ่ อาคารแจ้งวัฒนะ ชั้น 5 เลขที่ 47/7 หมู่ 3 ตำบลบ้านใหม่ อำเภอปากเกร็ด จังหวัดนนทบุรี 11120

SR-806000216954-1 :

2347587

Issue/Renew by K CONNECT-LG

K-Contact Center 02-8888888

www.kasikornbank.com

บริการทุกระดับประทับใจ

(นางสาวจุฬารรณ วัชรณพงษ์) ระเบียบเลขที่ 0107536000315

นักวิชาการพัสดุชำนาญการ

ห้างหุ้นส่วนจำกัด เชิดชัยสินรุ่งเรือง (สำนักงานใหญ่)

**ใบเสนอราคา
QUOTATION**

วันที่เสนอราคา 23 ก.พ. 2566

สถานที่ก่อสร้าง ขอยพลชัย 9.1 (ข้างบ้านเลขที่ 1)

ด้วยวิธีประกวดราคาอิเล็กทรอนิกส์ (e-bidding) / โครงการก่อสร้างถนน ค.ส.ล.ขอยพลชัย 9.1 (ข้างบ้านเลขที่ 1)

หน่วยงานเจ้าของโครงการ/งานก่อสร้างเทศบาลนครอุบลราชธานี/เทศบาลนครอุบลราชธานี

ลำดับที่	รายการ	หน่วย	จำนวน	ราคาต่อหน่วย	ราคาทุน	FN	ราคาต่อหน่วย	ราคากลาง
							x FN	
1	งานผิวทาง							
	-ผิวทางคอนกรีตเสริมเหล็ก หน้า 0.15 ม.(ค3.)	ตร.ม.	836	391.28	327,110.08	1.3624	533.08	445,654.88
	-ทรายหยาบรองใต้ผิวคอนกรีต	ลบ.ม.	41.80	428.00	17,890.40	1.3624	583.11	24,373.88
	-ค่าซัดขยายผิวคอนกรีต	ตร.ม.	836	30.00	25,080.00	1.3624	40.87	34,168.99
	-Expnsion Joint	ม.	12	217.50	2,610.00	1.3624	296.32	3,555.86
	-Contrction Joint	ม.	124	88.40	10,961.60	1.3624	120.44	14,934.08
2	บิยายโครงการ	ชุด	1	3,360.00	3,360.00	1.3624	4,577.66	4,577.66
	เงินโอนไข Fctor F -เงินล่วงหน้าจ่าย 0%							
	-เงินประกันผลงานหัก 0%							
	-ดอกเบี้ยเงินกู้ 6% ต่อปี							
	-ภาษีมูลค่าเพิ่ม 7 %							
	รวมราคาค่าก่อสร้างเป็นเงิน							

ผลรวมค่างานต้นทุนงานก่อสร้าง = 401,161.38
 ค่า Fctor F งานก่อสร้างทาง = 1.3624
 ราคาค่าก่อสร้างสุทธิ = 546,500.00

ขอเสนอราคาในการก่อสร้างโครงการเป็นจำนวนเงินทั้งสิ้น

546,500 บาท

แบบแปลนประกอบสัญญาจ้าง เลขที่ ทน.อบ..... (ห้าแสนสี่หมื่นหกพันห้าร้อยบาทถ้วน)

ลงวันที่.....

(ลงชื่อ).....ผู้ว่าจ้าง

(ลงชื่อ).....ผู้รับจ้าง

(ลงชื่อ).....พยาน

(ลงชื่อ).....พยาน



ลงชื่อ.....ผู้เสนอราคา
นายันทวิทย์ ขยะกุลศิริ
 ผู้มีอำนาจลงนาม ห้างหุ้นส่วนจำกัด เชิดชัยสินรุ่งเรือง

สำเนาถูกต้อง

(นางสาวจุฬารรณ วีวรรณพงษ์)
 นักวิชาการพัสดุชำนาญการ



โครงการก่อสร้างถนน คสล. ช.พโลซ์ย 9.1
(ข้างบ้านเลขที่ 1)

เทศบาลนครอุบลราชธานี



แบบแปลนประกอบสัญญาจ้าง เลขที่ ทน.อบ. 32/2566
ลงวันที่ 7 เม.ย. 2566
(ลงชื่อ) _____ ผู้ว่าฯ
(ลงชื่อ) _____ ผู้ช่วยฯ
(ลงชื่อ) _____

สำเนาถูกต้อง

(นางสาวอรรณี เสด็จ)
เจ้าพนักงานธุรการชำนาญงาน



สำเนาถูกต้อง

(นางสาวจุฬารัตน์ วิจารณ์พงษ์)
นักวิชาการพัสดุชำนาญการ

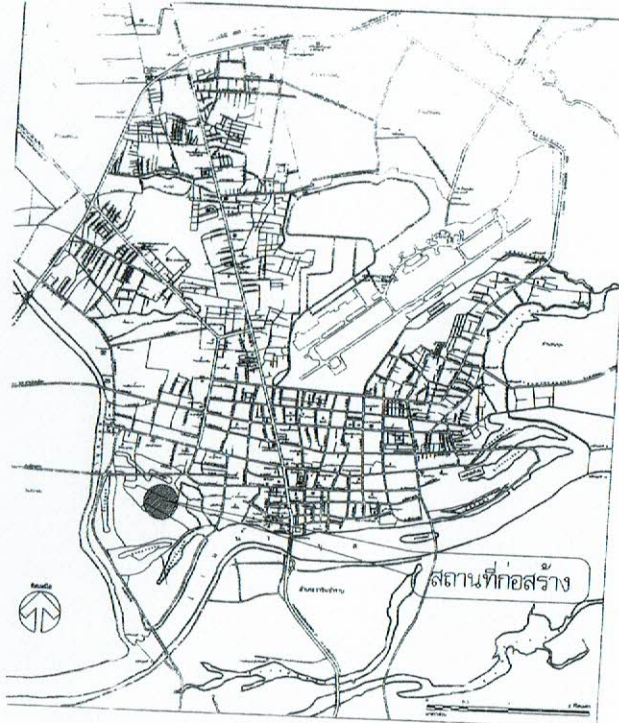

แผนผังเขตเทศบาลนครอุบลราชธานี

ต้นฉบับ

โครงการ ก่อสร้างถนน คสล. ช.พ.ไผ่ชัย 9.1 (ข้างบ้านเลขที่ 1)

ช.พ.ไผ่ชัย 9.1 ต.ในเมือง อ.เมือง จ.อุบลราชธานี

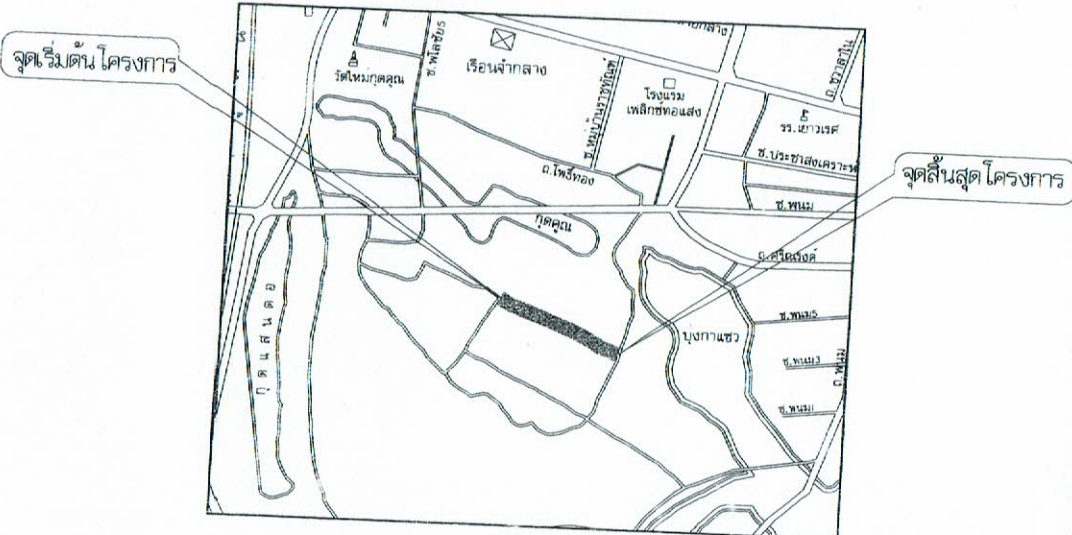

รายการประกอบแบบก่อสร้าง

1. ก่อเม้าทำนบเป็นการก่อสร้าง ผู้รับจ้างต้องทำการสำรวจบริเวณก่อสร้างแล้วทำ SHOP DRAWING เพื่อหาปริมาณงานรวมทั้งเงินค่าก่อสร้างได้จริง พร้อมทั้งสำรวจราคาวัสดุของงานวางท่อเพื่อนำมาทำทบทวนและระดับของถนนและท่อระบายน้ำ นำเสนอคณะกรรมการตรวจรับพัสดุ ที่พิจารณาทั้งได้คะแนน การตรวจรับพัสดุสามารถปรับลดระดับและสัดส่วนปริมาณงานได้ตามความเหมาะสม โดยยึดถือปริมาณงานรวมเป็นหลัก
2. ผู้รับจ้างจะต้องจัดทำแบบแสดงรายละเอียดโครงการจำนวน 2 บัญชี เครื่องหมายแสดงเขตก่อสร้าง เครื่องหมายกำหนดการจราจร บัญชีสัญญาณเตือน, บังคับ เพื่อป้องกันอันตรายจากอุบัติเหตุขณะก่อสร้าง ตามที่กำหนดตามกฎหมายหรือคณะกรรมการตรวจรับพัสดุกำหนด
3. งานสำรวจเพิ่มเติม ขึ้นรองพื้นทางและพื้นทาง เช่น สุกรัง, หินคลุกเสริม ถ้ำบึงหรือถนนให้ผู้รับจ้างเคลื่อนย้ายไปที่สถานที่ ซึ่งเทศบาลนครอุบลราชธานี กำหนดไว้ เว้นแต่ข้อกำหนดในแบบแปลนที่กำหนดให้ไว้ให้ชัดเจน
4. วัสดุหลักเสริมคอนกรีต, ท่อระบายน้ำ คสล., ตะแกรงเหล็กสำเร็จรูป และวัสดุอื่น ๆ ที่ไม่มาตรฐานอุตสาหกรรมกำหนดไว้ในรายการก่อสร้าง จะต้องมีการตรวจสอบก่อนก่อสร้างว่าได้รับมาตรฐานผลิตภัณฑ์อุตสาหกรรม และมีสำเนาใบรับรองมาตรฐานผลิตภัณฑ์อุตสาหกรรม นำเสนอไปยังหน่วยงาน และคณะกรรมการตรวจรับพัสดุ เพื่อยืนยันก่อน จึงสามารถนำมาก่อสร้างในโครงการได้ โดยคำนวณราคาวัสดุมาตรฐานของวัสดุ กำหนดไว้ในรายการแบบมาตรฐานก่อสร้าง
5. การก่อสร้างวัสดุขึ้นรองพื้นทางและพื้นทาง ต้องทำตัวอย่างเพื่อทดสอบหาคุณสมบัติของวัสดุตามแบบก่อสร้างกำหนด เพื่อใช้เป็นค่าอ้างอิงในการทดสอบวัสดุในสนามต่อไป การทดสอบวัสดุในสนามจะต้องทดสอบ 1 จุดต่อความยาว 100 เมตร หรือตามจุดที่ยังคงควบคุมงานในพื้นที่ว่าจำเป็น ผลการทดสอบรับรองผลโดยผู้รับจ้างและผู้รับจ้างสามารถดูผลตามฐานวัสดุที่กำหนด
6. การก่อสร้างถนน คสล. ต้องทดสอบค่าการบดอัดก่อนการก่อสร้าง โดยผู้รับจ้างต้องปฏิบัติตามข้อกำหนดในแบบแปลนที่กำหนดไว้

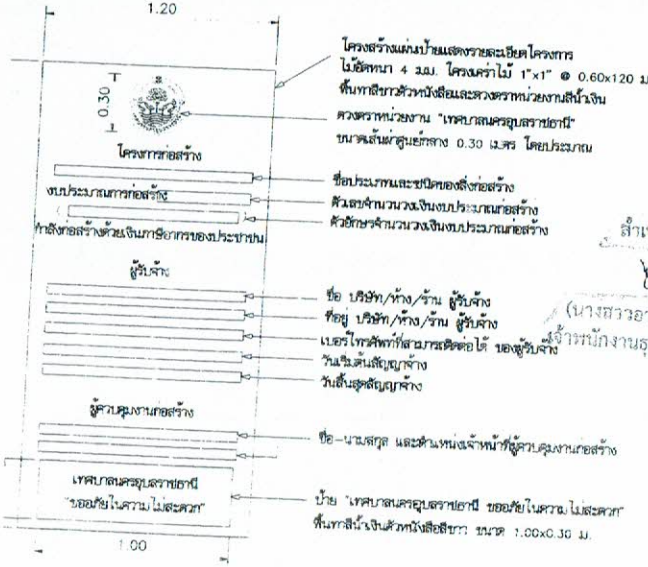

สำเนาถูกต้อง

(นางสาวอรุณรัตน์ เสงี่ยม)

เจ้าหน้าที่บริหารราชการส่วนท้องถิ่น

1. ผู้รับจ้างจะต้องนำผลการทดสอบวัสดุสำเนาใบรับรองผลิตภัณฑ์อุตสาหกรรม (P) ที่กำหนดไว้ในแบบแปลนก่อสร้าง ไปเสนอต่อคณะกรรมการตรวจรับพัสดุ พร้อมหนังสือส่งงานของผู้รับจ้าง ทุกฉบับงานที่มีการใช้วัสดุการก่อสร้างดังกล่าว
2. ผู้รับจ้างจะต้องสำรวจปริมาณงานที่ก่อสร้างจริงของงานชนิด นำเสนอต่อคณะกรรมการตรวจรับพัสดุ พร้อมหนังสือส่งงานของผู้รับจ้างในงวดสุดท้าย

ชื่อกำหนดส่งงาน

พยาน



ส่วนควบคุมการก่อสร้าง
สำนักงาน เทศบาลนครอุบลราชธานี
ถนนวิเชียร
ครั้งที่ วันที่ ผู้แก้ไข

สำรวจ (นายวิชาญ ขอบทอง) ผู้ควบคุมก่อสร้าง	เขียนแบบ (นายวิชาญ ขอบทอง) ผู้ควบคุมก่อสร้าง
ตรวจ (นายวิชาญ ขอบทอง) วิศวกรโยธา	ตรวจ (นายวิชาญ ขอบทอง) วิศวกรโยธา
ตรวจ (นายวิชาญ ขอบทอง) วิศวกรโยธา	ตรวจ (นายวิชาญ ขอบทอง) วิศวกรโยธา
ตรวจ (นายวิชาญ ขอบทอง) วิศวกรโยธา	ตรวจ (นายวิชาญ ขอบทอง) วิศวกรโยธา

(นายวิชาญ ขอบทอง) ผู้ควบคุมก่อสร้าง

เซ็นชื่อ

(นายวิชาญ ขอบทอง) ผู้ควบคุมก่อสร้าง

เซ็นชื่อ

(นายวิชาญ ขอบทอง) ผู้ควบคุมก่อสร้าง

เซ็นชื่อ



(นางสาวอรุณรัตน์ เสงี่ยม) เจ้าหน้าที่บริหารราชการส่วนท้องถิ่น

ช.พ.ไผ่ชัย 9.1 ต.ในเมือง อ.เมือง จ.อุบลราชธานี

แบบแสดง



ส่วนควบคุมการก่อสร้าง
สำนักงานควบคุมการจราจรทางบก
กรมโยธา
ครั้งที่ ... วันที่ ... ผู้แก้ไข ...

ผู้ตรวจ (นายวิเศษ วัฒนกุล) ผู้ควบคุมการก่อสร้าง	เขียนแบบ (นายสมชาย วัฒนกุล) ผู้เขียนแบบ
ผู้ตรวจ (นายวิเศษ วัฒนกุล) วิศวกรโยธา	ผู้ตรวจ (นายสมชาย วัฒนกุล) วิศวกรโยธา
ผู้ตรวจ (นายวิเศษ วัฒนกุล) วิศวกรโยธา	ผู้ตรวจ (นายสมชาย วัฒนกุล) วิศวกรโยธา
ผู้ตรวจ (นายวิเศษ วัฒนกุล) วิศวกรโยธา	ผู้ตรวจ (นายสมชาย วัฒนกุล) วิศวกรโยธา
ผู้ตรวจ (นายวิเศษ วัฒนกุล) วิศวกรโยธา	ผู้ตรวจ (นายสมชาย วัฒนกุล) วิศวกรโยธา

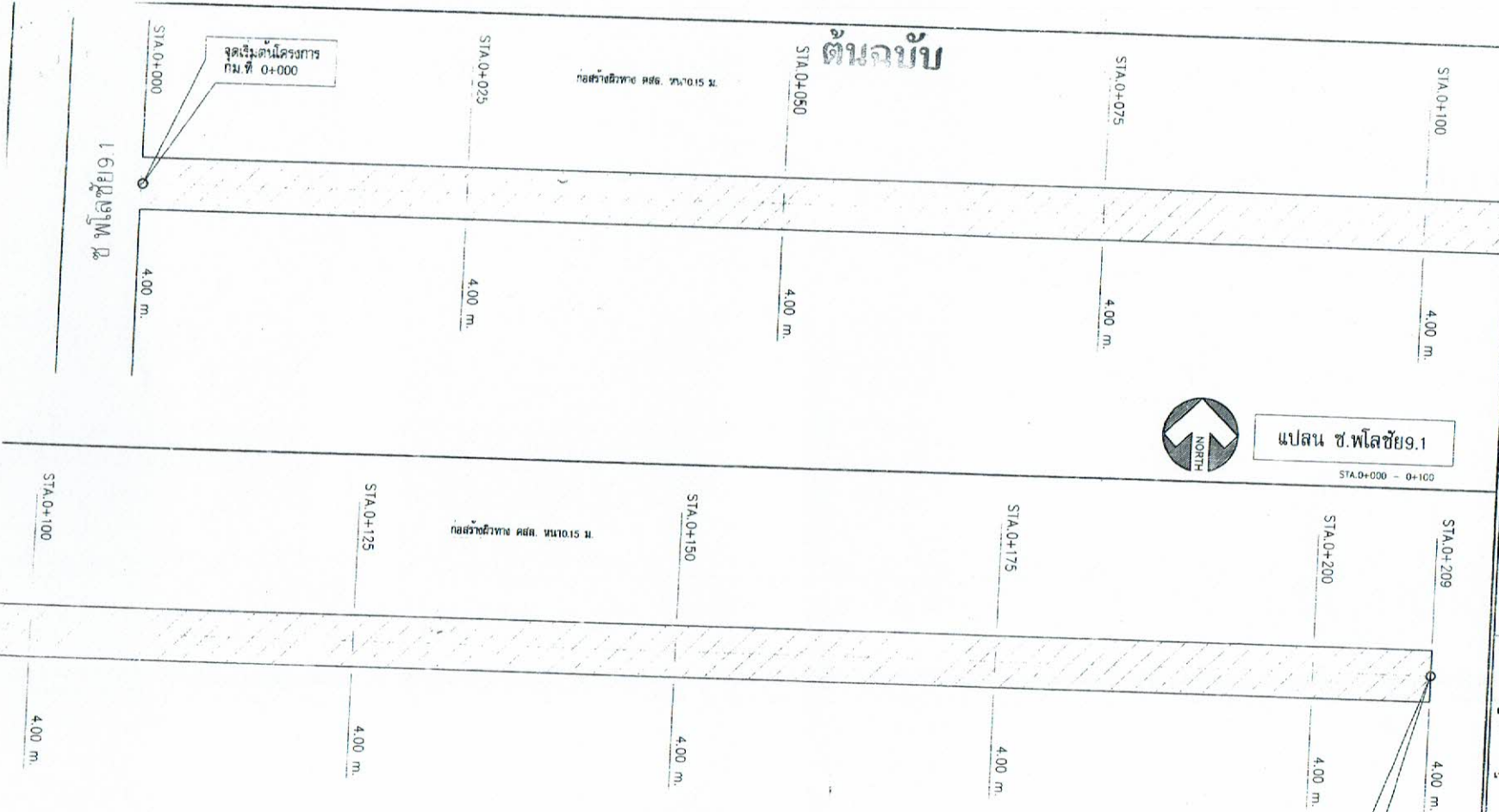

แปลน ซ.พโลชัย 9.1
STA.0+000 - 0+100

จุดสิ้นสุดโครงการ
กม.ที่ 0+209

รายการประกอบแบบแปลน

1. ตำแหน่งของบ่อหินและบ่อรับน้ำสามารถปรับได้ตามความเหมาะสม และให้เชื่อมต่อกับท่อระบายน้ำจากอาคารของประชาชนทุกหลังคาเรือน
2. การทำผิวหน้าให้เรียบ ให้ทำโดยการโรยเครื่องขัดผิวและตักและบดอัดผิว
3. ค่าระดับการก่อสร้างให้ควบคุมงานเป็นไปตามแบบ และรายการควบคุมการตรวจสอบครั้งสุดท้ายก่อนดำเนินการก่อสร้าง
4. เพื่อให้ได้รับประโยชน์ทางราชการ ในการก่อสร้างถนนรูปแบบและรายการก่อสร้างในแบบแปลนนี้ ให้ผู้รับจ้างรับผิดชอบในการดำเนินการก่อสร้างและบำรุงรักษาถนน และไม่ต้องมีค่าใช้จ่ายในการดำเนินการก่อสร้าง
5. เครื่องมือที่ใช้สำหรับก่อสร้างให้ใช้ตามที่กำหนด และรายการควบคุมการตรวจสอบครั้งสุดท้ายก่อนดำเนินการก่อสร้าง
6. การก่อสร้างทางตอนใต้ จะต้องถมโดยรถไถไถดินถมสูงไม่น้อยกว่า 7 ซม. หรือใช้วิธีทางอื่นและให้เป็นไปตามกรมโยธาธิการและผังเมือง

สิ่งแนบถูกต้อง

(นางสาวจุมภาณี เชื้อทอง)
เจ้าหน้าที่งานธุรการชำนาญงาน

- รายการก่อสร้าง
1. ปรับปรุงถนน คสล.หนา 0.15 ม. กว้างเฉลี่ย 4.00 ม. ยาว 209 ม. หรือที่เพิ่มขึ้นไม่น้อยกว่า 836 ตร.ม.
 2. บ้ายโครงการ จำนวน 1 บ้าย และฮับ(ตามแบบแปลนของเทศบาลนครอุบลฯ)



(นายปรีชา ศรีสร้าง)
ผู้อำนวยการส่วนควบคุมการจราจรทางบก
ส่วนควบคุมการจราจรทางบก
กรมโยธาธิการและผังเมือง
กรุงเทพฯ

วันที่ ...

นางสาวจุมภาณี เชื้อทอง
เจ้าหน้าที่งานธุรการ

หน้า 1 จาก 1

ต้นฉบับ

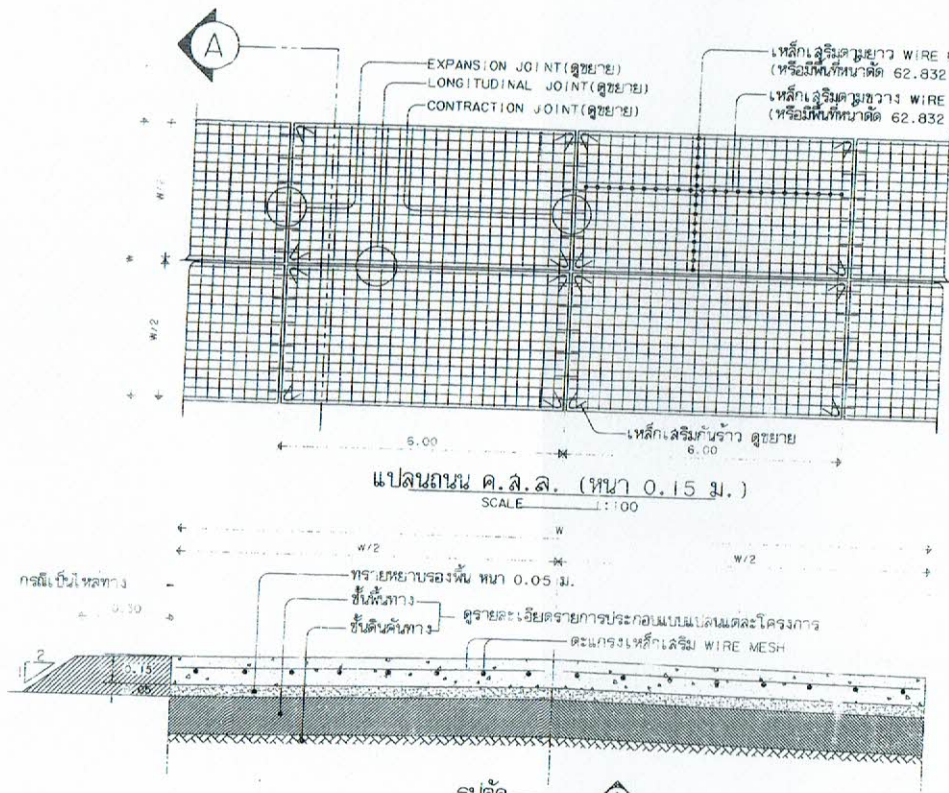

รายการประกอบแบบ

- มีติดวางที่แสดงไว้ในแบบก่อสร้างมีหน่วยเป็นเมตร นอกจากจะระบุเป็นอย่างอื่น
- ความกว้างของแผงถนน (w/2) ไม่เกิน 3.00 ม. ความยาวของแผงถนนไม่เกิน 6.00 ม. กรณีความจำเป็นเพื่อความสะดวกในการก่อสร้างคณะกรรมการตรวจรับให้ดูจะกำหนดให้มีความกว้างหรือความยาวไม่เกิน 6.00 ม.
- คอนกรีตโครงสร้างผสมด้วยปูนซีเมนต์ปอร์ตแลนด์ประเภทที่ 1 ปริมาณไม่น้อยกว่า 250 กก./ลบ.ม. กำลังอัดประลัยต่ำสุดไม่น้อยกว่า 300 กก./ตร.ซม. (ทดสอบค่ากำลังอัดประลัยของแท่งตัวอย่างคอนกรีตทรงลูกบาศก์ ขนาด 0.15x0.15x0.15 ซม. ที่อายุ 28 วัน หรือ สามารถนำไปทดสอบค่ากำลังอัดประลัยของคอนกรีตทรงลูกบาศก์ ขนาด 0.15x0.15x0.15 ซม. ที่อายุไม่น้อยกว่า 14 วัน ได้ค่ากำลังอัดประลัยไม่ต่ำกว่า 300 กก./ตร.ม.)
- เหล็ก WIRE MESH มาตรฐาน มอก. 737-2531 หรือ 747-2531
- เหล็กเสริมคอนกรีตเส้นกลมผิวเรียบ ชั้นคุณภาพ SR24 มาตรฐาน มอก. 20-2543
- เหล็กเสริมคอนกรีตเส้นข้ออ้อย ชั้นคุณภาพ SD40 มาตรฐาน มอก. 24-2536, มอก. 24-2548
- กรณีข้อกำหนดมาตรฐานข้อนี้แบบก่อสร้างให้ประกอบโครงสร้างให้ปรึกษาช่างควบคุมงานและคณะกรรมการตรวจรับให้ดูข้อนี้คือวิธีฉีกละและดูแลของคณะกรรมการตรวจรับให้ดู เป็นที่สิ้นสุด

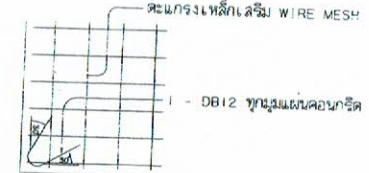

ขยายการเสริมเหล็กกันร้าว

SCALE 1 : 50

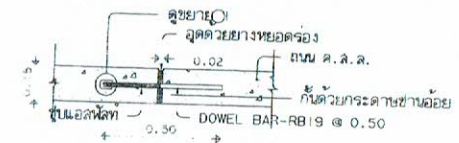

EXPANSION JOINT 1:20

(ทุกระยะไม่เกิน 60.00 ม.)

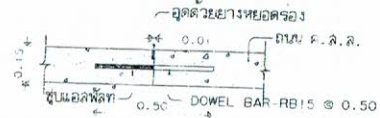

CONTRACTION JOINT 1:20

(ทุกระยะ 6.00 ม.)

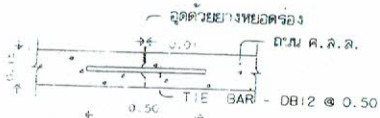

LONGITUDINAL JOINT 1:20

ช่องว่างให้เหล็ก DOWEL BAR เส้นข้ออ้อย



LONGITUDINAL JOINT 1:20

SCALE 1 : 20



ส่วนควบคุมการก่อสร้าง
สำนักช่าง วิศวกรรม ชัยชาญ
กรมโยธา
ครั้งที่ _____ วันที่ _____ ผู้แก้ไข _____

สำรวจ	เขียนแบบ
(นายสุวิทย์ งามชื่น)	(นายสมชาย ชาติโยธา)
ผู้ควบคุมงานก่อสร้าง	ผู้เขียนแบบโยธา
ตรวจ	ตรวจ
(นายสุวิทย์ งามชื่น)	(นายสมชาย ชาติโยธา)
วิศวกรโยธา	วิศวกรโยธา
ตรวจ	ตรวจ
(นายสมชาย ชาติโยธา)	(นายสมชาย ชาติโยธา)
วิศวกรโยธา	วิศวกรโยธา
ตรวจ	ตรวจ
(นายสมชาย ชาติโยธา)	(นายสมชาย ชาติโยธา)
วิศวกรโยธา	วิศวกรโยธา
เขียนแบบ	เขียนแบบ
(นายสมชาย ชาติโยธา)	(นายสมชาย ชาติโยธา)
วิศวกรโยธา	วิศวกรโยธา
เขียนแบบ	เขียนแบบ
(นายสมชาย ชาติโยธา)	(นายสมชาย ชาติโยธา)
วิศวกรโยธา	วิศวกรโยธา
เขียนแบบ	เขียนแบบ
(นายสมชาย ชาติโยธา)	(นายสมชาย ชาติโยธา)
วิศวกรโยธา	วิศวกรโยธา

00

นายเชษฐา ศรีสว่าง
รองหัวหน้างานเทคนิค วิศวกรโยธา
นายสมชาย ชาติโยธา
วิศวกรโยธา
นายสมชาย ชาติโยธา
วิศวกรโยธา (ช่างโยธาที่ 1)

สถาปนิก: ช.พ.เชษฐา ศรีสว่าง
สมมติ งามชื่น วิศวกรโยธา

แบบแสดง: _____
แบบแก้ไข: _____

(นางสาวจواهرรณ วีวรรณพงษ์)
นักวิชาการพัสดุชำนาญการ

ต้นฉบับ

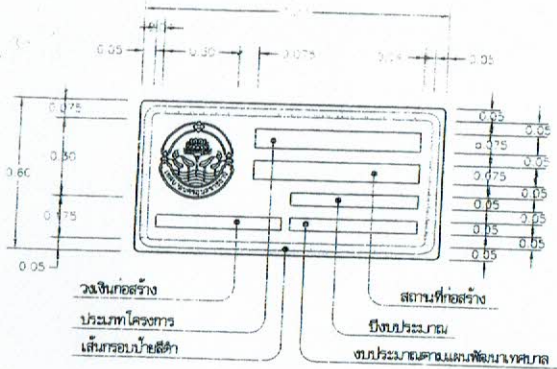

- พื้นป้ายสีเหลืองสะท้อนแสง
- คราเคลือบสีทา พื้นสีเหลืองสะท้อนแสง
- ตัวอักษรและตัวเลขสีดำ
- กรอบป้ายสีดำ ทน 0.03ม.

รายการประกอบแบบ

- วัสดุต่าง มีหน่วยเป็นเมตร นอกจากระบุไว้เป็นอย่างอื่น
- ป้ายเป็นแผ่นเหล็กชุบสังกะสี หนา 1.2มม. และทาสีกันสนิมอย่างน้อย 2 ครั้ง และทาทับด้วยสีทาอย่างน้อย 2 ครั้ง
- พื้นป้ายและตัวอักษร ให้ใช้น้ำมันอัลตราไวท์สะท้อนแสง
- ตัวอักษรและตัวเลขที่ไปเขียนบนผิวผนัง ให้ใช้ตัวอักษรตามมาตรฐานเครื่องหมายจราจรแสดงตัวอักษรและตัวเลข
- ส่วนบนสุดของเสาเหล็ก ให้อัตราความหนาเหล็ก หนา 2.3มม. (เชื่อมโดยรอบ) และให้ทาสีเหมือนเสาเหล็กทุกประการ
- สีขาวและสีดำที่ใช้ทาสีและแผ่นป้ายโครงการ ให้ใช้สีน้ำมัน
- ส่วนที่เป็นโลหะ ให้ทาสีกันสนิม 2 ครั้ง แล้วทาสีน้ำมัน 2 ครั้ง
- มาตรฐานตัวอักษรและตัวเลขนี้ถือเป็นมาตรฐานที่จะขยายหรือย่อส่วนให้เป็นขนาดอื่น ๆ เพื่อใช้งานในป้ายทุกประเภทต่อไป
- การจัดระยะห่างระหว่างตัวอักษร (ช่องไฟ) และตัวเลข ให้มีความเหมาะสมตามขนาดของรูปร่างตัวอักษรวันแต่ในกรณีที่มีพื้นที่บรรจบกันความจำกัดอนุโลมให้ลดระยะห่างลงมาตามสัดส่วนที่เหมาะสม
- การจัดระยะห่างให้ติดจากด้านบนของเส้นที่เป็นแนวตั้ง ไม่รวมตัวที่มีลักษณะกลมแต่เป็นด้านที่ไม่สัมผัสเป็นแนวตั้งให้ติดจากด้านบนยกเว้น

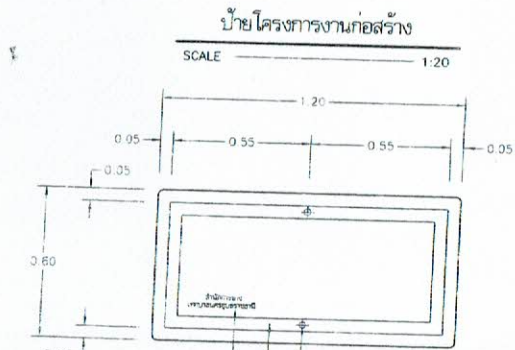

- เเรงูสีน้ือด ๑๐มม. ขอบสังกะสี
- พรอบน้ือด ๑๐มม. ขอบสังกะสี
- โครงเหล็กขนาด 1"x1"x2.3ม.
- เชื่อมโดยรอบ ทาสีกันสนิม 2 ครั้ง แล้วทาสีน้ำมัน 2 ครั้ง

ด้านหลังป้ายโครงการ
SCALE 1:20

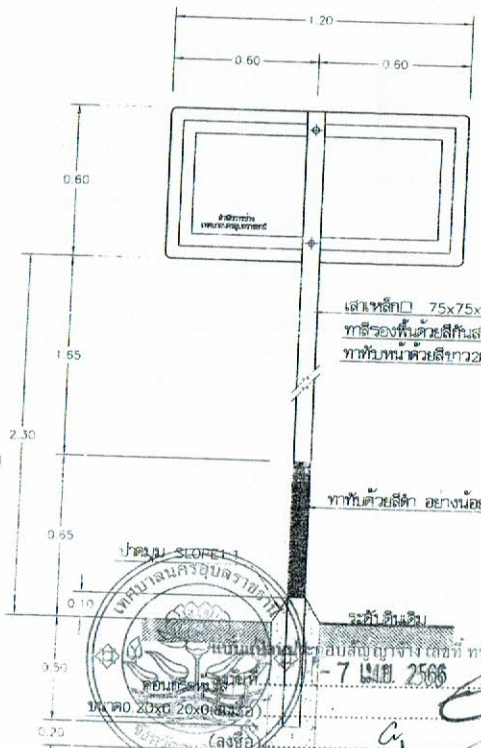
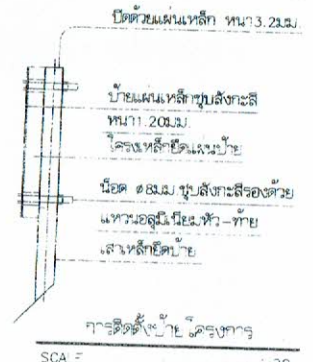

ส่วนที่ต้อง

(นางสาวอรามาณี เหลือง) บัณฑิตโครงการก่อสร้าง
เจ้าหน้าที่งานธุรการชำนาญการ

แบบตัวอย่างตัวอักษร

ก ข ค ด อ ย ง จ ฉ ช ซ
ณ บ ฎ ห อ อ ม ด ต ถ ท อ
น บ ป ฝ ก ฎ ฝ พ พ ม
ย ร ล ว ค ส ษ ห ฬ อ อ

1 2 3 4 5 6 7 8 9 0
A B C D E F G H I J K L M
N O P Q R S T U V W X Y Z



ส่วนควบคุมการก่อสร้าง
สำนักงานเขตบางนคร กรุงเทพมหานคร
กรมโยธา
วันที่ วันที่
ชื่อ

สำรวจ
(นางสาวอรามาณี เหลือง)
ผู้ควบคุมการก่อสร้าง

ตรวจสอบ
(นายสุภัท ไชยผล)
วิศวกรควบคุมการก่อสร้าง

ออกแบบ
(นายณัฐกร ศรีสมบูรณ์)
วิศวกรออกแบบการก่อสร้าง

ออกแบบ
(นายวิวัฒน์ เสงี่ยม)
วิศวกรออกแบบการก่อสร้าง

ออกแบบ
(นายไพรัช ไชยผล)
วิศวกรออกแบบการก่อสร้าง

ออกแบบ
(นายวิวัฒน์ เสงี่ยม)
วิศวกรออกแบบการก่อสร้าง

ออกแบบ
(นายวิวัฒน์ เสงี่ยม)
วิศวกรออกแบบการก่อสร้าง

(นางสาวอรามาณี เหลือง)
เจ้าหน้าที่งานธุรการชำนาญการ

นางสาวอรามาณี เหลือง
เจ้าหน้าที่งานธุรการชำนาญการ

**ใบเสนอราคา
QUOTATION**

ห้างหุ้นส่วนจำกัด เชิดชัยสินรุ่งเรือง (สำนักงานใหญ่)

วันที่เสนอราคา 23 ก.พ. 2566

สถานที่ก่อสร้าง ซอยพโลชัย 9.1 (ข้างบ้านเลขที่ 1)

ด้วยวิธีประกวดราคาอิเล็กทรอนิกส์ (e-bidding) / โครงการก่อสร้างถนน ค.ส.ล.ซอยพโลชัย 9.1 (ข้างบ้านเลขที่ 1)

หน่วยงานเจ้าของโครงการ/งานก่อสร้างเทศบาลนครอุบลราชธานี/เทศบาลนครอุบลราชธานี

ลำดับที่	รายการ	หน่วย	จำนวน	ราคาต่อหน่วย	ราคาทุน	FN	ราคาต่อหน่วย	ราคากลาง
							x FN	
1	งานผิวทาง							
	-ผิวทางคอนกรีตเสริมเหล็ก หนา 0.15 ม.(ค3.)	ตร.ม.	836	391.28	327,110.08	1.3624	533.08	445,654.88
	-ทรายหยาบรองใต้ผิวคอนกรีต	ลบ.ม.	41.80	428.00	17,890.40	1.3624	583.11	24,373.88
	-ค่าซัดขยายผิวคอนกรีต	ตร.ม.	836	30.00	25,080.00	1.3624	40.87	34,168.99
	-Expnsion Joint	ม.	12	217.50	2,610.00	1.3624	296.32	3,555.86
	-Contrction Joint	ม.	124	88.40	10,961.60	1.3624	120.44	14,934.08
	- Longitudinl Joint	ม.	209	67.70	14,149.30	1.3624	92.23	19,277.01
2	ป้ายโครงการ	ชุด	1	3,360.00	3,360.00	1.3624	4,577.66	4,577.66
	เงื่อนไข Fctor F -เงินล่วงหน้าจ่าย 0%							
	-เงินประกันผลงานหัก 0%							
	-ดอกเบี้ยเงินกู้ 6% ต่อปี							
	-ภาษีมูลค่าเพิ่ม 7 %							
รวมราคาค่าก่อสร้างเป็นเงิน								546,542.36

ผลรวมค่างานต้นทุนงานก่อสร้าง = 401,161.38
 ค่า Fctor F งานก่อสร้างทาง = 1.3624
 ราคาค่าก่อสร้างสุทธิ = 546,500.00

ขอเสนอราคาในการก่อสร้างโครงการเป็นจำนวนเงินทั้งสิ้น

546,500 บาท
 (ห้าแสนสี่หมื่นหกพันห้าร้อยบาทถ้วน)



สำเนาถูกต้อง

(นางสาวจุฬารม วิวรรณพงษ์)

ผู้จัดการฝ่ายควบคุมการ

ลงชื่อ.....ผู้เสนอราคา
 นายนันทวิทย์ ชยะกุลศิริ
 ผู้มีอำนาจลงนาม ห้างหุ้นส่วนจำกัด เชิดชัยสินรุ่งเรือง



รหัสรับรองการเสียอากรแสตมป์
32116604119470732545

สำเนาถูกต้อง

A handwritten signature in blue ink, appearing to be 'A', is written over the printed name.

(นางสาวจุฬารัตน์ วิจารณ์พงษ์)

นักวิชาการพิเศษชำนาญการ



แบบขอเสียอากรแสตมป์เป็นตัวเงิน สำหรับตราสารอิเล็กทรอนิกส์

อ.ส.9

(1) ยื่นปกติ (2) ยื่นเพิ่มเติมครั้งที่

(1) ยื่นภายในกำหนดเวลา (2) ยื่นเกินกำหนดเวลา

ชื่อผู้เสียอากร _____ หน่วยงานส่วนจำกัด เขตชัยลีนรุงเรือง

ในฐานะ ผู้รับจ้าง

เลขประจำตัวผู้เสียภาษีอากร สาขาที่ 0

ที่อยู่อาคาร - _____ ห้องเลขที่ - _____ ชั้นที่ - _____ หมู่บ้าน - _____ เลขที่ 81-83 หมู่ที่ - _____

ตรอก/ซอย - _____ แยก - _____ ถนน สีขาวอุบลรัตน์ ตำบล/แขวง ในเมือง

อำเภอ/เขต เมืองอุบลราชธานี จังหวัด อุบลราชธานี รหัสไปรษณีย์

ชื่อคู่สัญญา เทศบาลนคร อุบลราชธานี

เลขประจำตัวผู้เสียภาษีอากร สาขาที่

ที่อยู่อาคาร _____ ห้องเลขที่ _____ ชั้นที่ _____ หมู่บ้าน _____ เลขที่ - _____ หมู่ที่ _____

ตรอก/ซอย _____ แยก _____ ถนน _____ ตำบล/แขวง ในเมือง

อำเภอ/เขต เมืองอุบลราชธานี จังหวัด อุบลราชธานี รหัสไปรษณีย์

รายละเอียดเกี่ยวกับสัญญา/ตราสาร

สัญญา/ตราสารเลขที่ ทน.อบ.32/2566 ลงวันที่ 07/04/2566

วัน เดือน ปี ที่เริ่มต้นสัญญา/ตราสาร 08/04/2566

วัน เดือน ปี ที่สิ้นสุดสัญญา/ตราสาร 06/07/2566

หมายเลขอ้างอิงตราสารอิเล็กทรอนิกส์ ทน.อบ.32/2566

หมายเลขอ้างอิงตราสารอิเล็กทรอนิกส์เดิม (กรณียื่นเพิ่มเติม)

วันที่ได้รับตราสารอิเล็กทรอนิกส์(กรณีจัดทำขึ้นในต่างประเทศและนำเข้ามาในประเทศไทย) 11/04/2566

เลขที่ใบเสร็จ: 66112281113

วันที่: 11/04/2566

จำนวนเงิน 511.00 บาท

(ห้าร้อยสิบเอ็ดบาทถ้วน)

DLN: อส900006000093400103092566041102000102

UID: 0000600025660411309013434

ตราสารตามบัญชีอัตราอากรแสตมป์ จ้างทำของ

มูลค่าในตราสาร (ไม่รวมภาษีมูลค่าเพิ่ม) 510,747.67

รายการค่าอากรแสตมป์ที่ขอชำระ	จำนวนเงิน
1. จำนวนเงินค่าอากรแสตมป์	511.00
2. เงินเพิ่มอากร	0.00
3. รวมจำนวนเงินค่าอากรแสตมป์ และเงินเพิ่มอากร (1. + 2.)	511.00

รายละเอียดเกี่ยวกับสัญญา/ตราสารเพิ่มเติม (ถ้ามี)

งานที่รับจ้าง : ก่อสร้างถนน ค.ล.ส

จำนวนงวดงาน : 1

จำนวนเงินค้ำประกันตามสัญญา : 27,325.00 บาท

สำเนาถูกต้อง

(นางสาวจุฬาวรรณ วิวรรณพงษ์)

นักวิชาการพัสดุชำนาญการ

ข้าพเจ้าขอรับรองว่า รายการที่แจ้งไว้ข้างต้นนี้ เป็นรายการที่ถูกต้องและเป็นจริงทุกประการ



ใบเสร็จรับเงิน

หน่วยรับชำระ กองบริหารการคลังและรายได้ กรมสรรพากร

วันชำระเงิน/วันนำส่ง 11/04/2566

ผู้ชำระภาษีอากร ห้างหุ้นส่วนจำกัด เซ็ดชัยสินรุ่งเรือง

เดือน/ปีภาษี

ประเภทการชำระ ออกรอถนอม

เลขประจำตัวผู้เสียภาษีอากร/เลขประจำตัวประชาชน 0-3435-61003-21-1

หมายเลขอ้างอิงการยื่นแบบ	เลขที่ใบเสร็จรับเงิน	จำนวนเงิน (บาท)
P090007528132	66112281113	*****511.00
จำนวนเงินเป็นตัวอักษร (ห้าร้อยสิบเอ็ดบาทถ้วน)		511.00

อ.ส.9

ผู้รับเงิน

นางพิมพ์กนิษฐ์ ศรีสงคราม
(นางพิมพ์กนิษฐ์ ศรีสงคราม)



Digitally Signed
By the Revenue Department (EPA)
Date :2023-04-11 11:15:54

นักวิชาการสรรพากรชำนาญการพิเศษ รักษาการในตำแหน่ง นักวิชาการเงินและบัญชีเชี่ยวชาญ
รักษาราชการแทน ผู้อำนวยการกองบริหารการคลังและรายได้

นางสาวจุฬารัตน์
ศิริสงคราม
ผู้อำนวยการศูนย์
ประเมินภาษี
(ผู้ลงนาม)

สำเนาถูกต้อง

รายละเอียดการขอเสียอากรแสตมป์เป็นตัวเงินสำหรับตราสารอิเล็กทรอนิกส์

รหัสรับรองการเสียอากรแสตมป์ 32116604119470732545

เลือกยื่นตราสาร ตราสารอิเล็กทรอนิกส์ ตราสารกระดาษ

ผู้ขอเสียอากรแสตมป์

เลขประจำตัวผู้เสียภาษีอากร 0 3 4 3 5 6 1 0 0 3 2 1 1

สาขาที่ 00000

ชื่อผู้ขอเสียอากรแสตมป์ ทางหุ้นส่วนจำกัด เชิดชัยสินรุ่งเรือง

ในฐานะ ผู้รับจ้าง

คู่สัญญา

เลขประจำตัวผู้เสียภาษีอากร 0 9 9 4 0 0 0 3 3 6 3 1 4

สาขาที่

ชื่อคู่สัญญา เทศบาลนคร อุบลราชธานี

รายละเอียดเกี่ยวกับสัญญา

ลักษณะแห่งตราสาร ตราสาร 4 จ้างทำของ

สัญญาเลขที่ ทน.อบ.32/2566 ลงวันที่ 07/04/2566

วัน เดือน ปี ที่เริ่มสัญญา 08/04/2566

วัน เดือน ปี ที่สิ้นสุดสัญญา 06/07/2566

หมายเลขอ้างอิงตราสารอิเล็กทรอนิกส์ ทน.อบ.32/2566

มูลค่าในตราสาร (ไม่รวมภาษีมูลค่าเพิ่ม) 510,747.67

วันที่ได้รับตราสารอิเล็กทรอนิกส์ 11/04/2566

รายละเอียดเพิ่มเติมเกี่ยวกับตราสารอิเล็กทรอนิกส์

งานที่รับจ้าง ก่อสร้างถนน ค.ส.ส

จำนวนงวดงาน 1

จำนวนเงินค้ำประกันตามสัญญา 27,325.00 บาท

รายละเอียดการชำระเงิน

จำนวนเงินค่าอากรแสตมป์ 511.00

เงินเพิ่มอากร 0.00

รวมจำนวนเงินค่าอากรแสตมป์ และเงินเพิ่มอากร 511.00

เลขที่ใบเสร็จรับเงิน 66112281113

วันที่ชำระเงิน 11/04/2566

กรณียื่นแบบเพิ่มเติม (สำหรับตราสาร 1, 2, 3, 4, 5, 11(2), 14, 17, 18 และ 21)

หมายเลขอ้างอิงตราสารอิเล็กทรอนิกส์ (ฉบับเดิม)

สัญญาเลขที่ (ฉบับเดิม)

ลงวันที่ (ฉบับเดิม)



Digitally Signed
By the Revenue Department (EPA)
Date :2023-04-11 11:15:55

สำเนาถูกต้อง

(นางสาวจุฬารรณ วิวรรณพงษ์)
นักวิชาการพัสดุชำนาญการ